№11 (144), 2 июня 2023 г.

ОФИЦИАЛЬНАЯ ПУБЛИКАЦИЯ

СЕЛЬСКОЕ ПОСЕЛЕНИЕ
ПРИМОРСКИЙ
МУНИЦИПАЛЬНОГО РАЙОНА
СТАВРОПОЛЬСКИЙ
САМАРСКОЙ ОБЛАСТИ

Приморский ВЕСТНИК

6+

СОБРАНИЕ ПРЕДСТАВИТЕЛЕЙ СЕЛЬСКОГО ПОСЕЛЕНИЯ ПРИМОРСКИЙ МУНИЦИПАЛЬНОГО РАЙОНА СТАВРОПОЛЬСКИЙ САМАРСКОЙ ОБЛАСТИ

РЕШЕНИЕ № 119 от 30 мая 2023 г.

О ВНЕСЕНИИ ИЗМЕНЕНИЙ В РЕШЕНИЕ СОБРАНИЯ ПРЕДСТАВИТЕЛЕЙ СЕЛЬСКОГО ПОСЕЛЕНИЯ ПРИМОРСКИЙ МУНИЦИПАЛЬНОГО РАЙОНА СТАВРОПОЛЬСКИЙ САМАРСКОЙ ОБЛАСТИ ОТ 29 ДЕКАБРЯ 2022 ГОДА № 110 «ОБ УТВЕРЖДЕНИИ К ИСПОЛНЕНИЮ В 2023 ГОДУ И ПЛАНОВОМ ПЕРИОДЕ 2024 И 2025 ГОДОВ ДЕЛЕГИРОВАННЫХ ПОЛНОМОЧИЙ С УРОВНЯ СЕЛЬСКОГО ПОСЕЛЕНИЯ ПРИМОРСКИЙ МУНИЦИПАЛЬНОГО РАЙОНА СТАВРОПОЛЬСКИЙ САМАРСКОЙ ОБЛАСТИ НА УРОВЕНЬ МУНИЦИПАЛЬНОГО РАЙОНА СТАВРОПОЛЬСКИЙ САМАРСКОЙ ОБЛАСТИ»

В соответствии с Бюджетным кодексом РФ, Федеральным законом от 06.10.2003 №131-ФЗ «Об общих принципах организации местного самоуправления в Российской Федерации», руководствуясь Уставом сельского поселения Приморский муниципального района Ставропольский Самарской области, Собрание представителей сельского поселения Приморский муниципального района Ставропольский Самарской области РЕШИЛО:

1. Внести в пункт 1 Решения Собрания представителей сельского поселения Приморский муниципального района Ставропольский Самарской области от 29 декабря 2022 года № 110 «Об утверждении к исполнению в 2023 году и плановом периоде 2024 и 2025 годов делегированных полномочий с уровня сельского поселения Приморский муниципального района Ставропольский Самарской области на уровень муниципального района Ставропольский Самарской области» изменения, изложив его в следующей редакции:

«Утвердить перечень и объем полномочий, передаваемых с уровня сельского поселения Приморский муниципального района Ставропольский Самарской области на уровень муниципального района Ставропольский Самарской области на 2023 год и плановый период 2024 и 2025 годов, согласно приложению № 1 к настоящему Решению, в том числе по годам:

2023 год в сумме 3 728 670 руб. 20 коп.;
2024 год в сумме 3 104 739 руб. 38 коп.;
2025 год в сумме 3 104 739 руб. 38 коп.».

2. Официально опубликовать настоящее Решение в газете «Приморский вестник» и на официальном сайте сельского поселения Приморский муниципального района Ставропольский Самарской области http://primorsky.stavrsp.ru.

3. Настоящее Решение вступает в силу со дня его официального опубликования.

Председательствующий Заместитель Председателя Собрания представителей сельского поселения Приморский муниципального района Ставропольский Самарской области Т.С. Абрамова

Глава сельского поселения Приморский муниципального района Ставропольский Самарской области Э.М. Лопатин

АДМИНИСТРАЦИЯ СЕЛЬСКОГО ПОСЕЛЕНИЯ ПРИМОРСКИЙ МУНИЦИПАЛЬНОГО РАЙОНА СТАВРОПОЛЬСКИЙ САМАРСКОЙ ОБЛАСТИ

ПОСТАНОВЛЕНИЕ № 147 от 23 мая 2023 года

ОБ УТВЕРЖДЕНИИ РЕЕСТРА МЕСТ (ПЛОЩАДОК) НАКОПЛЕНИЯ ТВЕРДЫХ КОММУНАЛЬНЫХ ОТХОДОВ, РАСПОЛОЖЕННЫХ НА ТЕРРИТОРИИ СЕЛЬСКОГО ПОСЕЛЕНИЯ ПРИМОРСКИЙ МУНИЦИПАЛЬНОГО РАЙОНА СТАВРОПОЛЬСКИЙ САМАРСКОЙ ОБЛАСТИ

В соответствии с Федеральным законом от 06.10.2003г. № 131-ФЗ «Об общих принципах организации местного самоуправления в Российской Федерации», пунктом 4 статьи 13.4 Федерального закона от 24.06.1998 №89-ФЗ «Об отходах производства и потребления», Постановлением Правительства Российской Федерации от 31.08.2018г. № 1039 «Об утверждении Правил обустройства мест (площадок) накопления твёрдых коммунальных отходов и ведения их реестра», Уставом сельского поселения Приморский, администрация сельского поселения Приморский ПОСТАНОВЛЯЕТ:

1. Утвердить реестр мест (площадок) накопления твердых коммунальных отходов, расположенных на территории сельского поселения Приморский муниципального района Ставропольский Самарской области для централизованного сбора согласно приложению №1.

2. Настоящее постановление подлежит опубликованию в газете «Приморский Вестник» и на официальном сайте администрации сельского поселения Приморский, в сети Интернет - http://primorsky.stavrsp.ru.

3. Настоящее постановление вступает в силу со дня его официального опубликования.

4. Считать утратившим силу Постановление № 77 от 10 июня 2023 года «Об утверждении реестра мест (площадок) накопления твердых коммунальных отходов, расположенных на территории сельского поселения Приморский Муниципального района Ставропольский Самарской области.

5. Контроль за исполнением настоящего постановления оставляю за собой.

Глава сельского поселения Приморский муниципального района Ставропольский Самарской области Э.М. Лопатин

АДМИНИСТРАЦИЯ СЕЛЬСКОГО ПОСЕЛЕНИЯ ПРИМОРСКИЙ МУНИЦИПАЛЬНОГО РАЙОНА СТАВРОПОЛЬСКИЙ САМАРСКОЙ ОБЛАСТИ

ПОСТАНОВЛЕНИЕ № 148 от 25 мая 2023 г.

О ВНЕСЕНИИ ИЗМЕНЕНИЙ В ПОСТАНОВЛЕНИЕ АДМИНИСТРАЦИИ СЕЛЬСКОГО ПОСЕЛЕНИЯ ПРИМОРСКИЙ МУНИЦИПАЛЬНОГО РАЙОНА СТАВРОПОЛЬСКИЙ САМАРСКОЙ ОБЛАСТИ ОТ 16.08.2022 №345 «ОБ УТВЕРЖДЕНИИ МУНИЦИПАЛЬНОЙ ПРОГРАММЫ «ФОРМИРОВАНИЕ СОВРЕМЕННОЙ ГОРОДСКОЙ СРЕДЫ НА ТЕРРИТОРИИ СЕЛЬСКОГО ПОСЕЛЕНИЯ ПРИМОРСКИЙ МУНИЦИПАЛЬНОГО РАЙОНА СТАВРОПОЛЬСКИЙ САМАРСКОЙ ОБЛАСТИ НА 2023-2024 ГОДЫ»

В соответствии с пунктом 3 части 4 статьи 36 Федерального закона от 06.10.2003 № 131-ФЗ «Об общих принципах организации местного самоуправления в Российской Федерации», статьей 43 Устава сельского поселения Приморский муниципального района Ставропольский Самарской области, принятого Решением Собрания Представителей сельского поселения Приморский муниципального района Ставропольский Самарской области от 10.09.2019 № 209, постановлением Правительства Российской Федерации от 30.12.2017 № 1710 «Об утверждении государственной программы Российской Федерации «Обеспечение доступным и комфортным жильем и коммунальными услугами граждан Российской Федерации», постановлением Правительства Самарской области от 01.11.2017 № 688 «Об утверждении государственной программы Самарской области «Формирование комфортной городской среды на 2018-2025 годы», постановлением администрации сельского поселения Приморский муниципального района Ставропольский Самарской области от 04.02.2012 № 3 «Об утверждении Положения «О порядке разработки и реализации муниципальных долгосрочных целевых программ сельского поселения Приморский муниципального района Ставропольский Самарской области», администрация сельского поселения Приморский муниципального района Ставропольский Самарской области постановляет:

1. Внести в муниципальную программу «Формирование современной городской среды на территории сельского поселения Приморский муниципального района Ставропольский Самарской области на 2023-2024 годы», утвержденную Постановлением администрации сельского поселения Приморский муниципального района Ставропольский Самарской области от 16.08.2022 № 345 (далее – Программа) следующие изменения:

1.1. Раздел 1 Программы «Характеристика текущего состояния сферы благоустройства в муниципальном районе Ставропольский Самарской области» дополнить абзацами следующего содержания:

Программа формируется с учетом инвентаризации дворовых территорий многоквартирных домов и общественных территорий, проведенной администрацией сельского поселения Приморский муниципального района Ставропольский Самарской области в соответствии с Порядком проведения на территории Самарской области инвентаризации уровня благоустройства дворовых территорий многоквартирных домов, общественных территорий, территорий индивидуальной жилой застройки и земельных участков, предоставленных для их размещения, а также объектов недвижимого имущества и земельных участков, находящихся в собственности (пользовании) юридических лиц и индивидуальных предпринимателей, утвержденным постановлением Правительства Самарской области от 11.10.2017 № 642 исходя из минимального перечня.

Мероприятия по образованию земельных участков (по определению границ и постановке на государственный кадастровый учет), на которых расположены многоквартирные жилые дома, осуществляются не позднее года реализации мероприятий по благоустройству дворовой территории.

2. Опубликовать настоящее постановление в районной газете «Приморский Вестник» и разместить на официальном сайте администрации сельского поселения Приморский муниципального района Ставропольский Самарской области в информационно-телекоммуникационной сети Интернет (https://primorsky.stavrsp.ru/).

3. Контроль за исполнением настоящего постановления оставляю за собой.

Глава сельского поселения Приморский муниципального района Ставропольский Самарской области Э.М. Лопатин

АДМИНИСТРАЦИЯ СЕЛЬСКОГО ПОСЕЛЕНИЯ ПРИМОРСКИЙ МУНИЦИПАЛЬНОГО РАЙОНА СТАВРОПОЛЬСКИЙ САМАРСКОЙ ОБЛАСТИ

ПОСТАНОВЛЕНИЕ № 149 от 29 мая 2023 года

О ВНЕСЕНИИ ИЗМЕНЕНИЙ В ПОСТАНОВЛЕНИЕ АДМИНИСТРАЦИИ СЕЛЬСКОГО ПОСЕЛЕНИЯ ПРИМОРСКИЙ МУНИЦИПАЛЬНОГО РАЙОНА СТАВРОПОЛЬСКИЙ САМАРСКОЙ ОБЛАСТИ ОТ 30.12.2021 № 483 «ОБ УТВЕРЖДЕНИИ ПЕРЕЧНЯ ГЛАВНЫХ АДМИНИСТРАТОРОВ ДОХОДОВ БЮДЖЕТА СЕЛЬСКОГО ПОСЕЛЕНИЯ ПРИМОРСКИЙ МУНИЦИПАЛЬНОГО РАЙОНА СТАВРОПОЛЬСКИЙ САМАРСКОЙ ОБЛАСТИ И ПЕРЕЧНЯ ГЛАВНЫХ АДМИНИСТРАТОРОВ ИСТОЧНИКОВ ФИНАНСИРОВАНИЯ ДЕФИЦИТА БЮДЖЕТА СЕЛЬСКОГО ПОСЕЛЕНИЯ ПРИМОРСКИЙ МУНИЦИПАЛЬНОГО РАЙОНА СТАВРОПОЛЬСКИЙ САМАРСКОЙ ОБЛАСТИ»

В соответствии с пунктом 3.2 статьи 160.1 Бюджетного кодекса Российской Федерации, пунктом 3 части 4 статьи 36 Федерального закона от 06.10.2003 № 131-ФЗ «Об общих принципах организации местного самоуправления в Российской Федерации», постановлением Правительства Российской Федерации от 16.09.2021 № 1569 «Об утверждении общих требований к закреплению за органами государственной власти (государственными органами) субъекта Российской Федерации, органами управления территориальными фондами обязательного медицинского страхования, органами местного самоуправления, органами местной администрации полномочий главного администратора доходов бюджета и к утверждению перечня главных администраторов доходов бюджета субъекта Российской Федерации, бюджета территориального фонда обязательного медицинского страхования, местного бюджета», руководствуясь Уставом сельского поселения Приморский муниципального района Ставропольский Самарской области, принятого Решением Собрания Представителей сельского поселения Приморский муниципального района Ставропольский Самарской области от 10.09.2019г. № 209, администрация сельского поселения Приморский муниципального района Ставропольский Самарской области постановляет:

1. Внести в постановление администрации сельского поселения Приморский муниципального района Ставропольский Самарской области от 30.12.2021 № 483 «Об утверждении Перечня главных администраторов доходов бюджета сельского поселения Приморский муниципального района Ставропольский Самарской области и Перечня главных администраторов источников финансирования дефицита бюджета сельского поселения Приморский муниципального района Ставропольский Самарской области» следующие изменения:

1.1. Из приложения № 1 «Перечень главных администраторов доходов бюджета сельского поселения Приморский муниципального района Ставропольский Самарской области» исключить строки:

100	1 03 02231 01 0000 110	Доходы от уплаты акцизов на дизельное топливо, подлежащие распределению между бюджетами субъектов Российской Федерации и местными бюджетами с учетом установленных дифференцированных нормативов отчислений в местные бюджеты (по нормативам, установленным федеральным законом о федеральном бюджете в целях формирования дорожных фондов субъектов Российской Федерации)
100	1 03 02241 01 0000 110	Доходы от уплаты акцизов на моторные масла для дизельных и (или) карбюраторных (инжекторных) двигателей, подлежащие распределению между бюджетами субъектов Российской Федерации и местными бюджетами с учетом установленных дифференцированных нормативов отчислений в местные бюджеты (по нормативам, установленным федеральным законом о федеральном бюджете в целях формирования дорожных фондов субъектов Российской Федерации)
100	1 03 02251 01 0000 110	Доходы от уплаты акцизов на автомобильный бензин, подлежащие распределению между бюджетами субъектов Российской Федерации и местными бюджетами с учетом установленных дифференцированных нормативов отчислений в местные бюджеты (по нормативам, установленным федеральным законом о федеральном бюджете в целях формирования дорожных фондов субъектов Российской Федерации)
100	1 03 02261 01 0000 110	Доходы от уплаты акцизов на прямогонный бензин, подлежащие распределению между бюджетами субъектов Российской Федерации и местными бюджетами с учетом установленных дифференцированных нормативов отчислений в местные бюджеты (по нормативам, установленным федеральным законом о федеральном бюджете в целях формирования дорожных фондов субъектов Российской Федерации)

1.2. Приложение № 1 «Перечень главных администраторов доходов бюджета сельского поселения Приморский муниципального района Ставропольский Самарской области» дополнить строками:

182	1 03 02231 01 0000 110	Доходы от уплаты акцизов на дизельное топливо, подлежащие распределению между бюджетами субъектов Российской Федерации и местными бюджетами с учетом установленных дифференцированных нормативов отчислений в местные бюджеты (по нормативам, установленным федеральным законом о федеральном бюджете в целях формирования дорожных фондов субъектов Российской Федерации)
182	1 03 02241 01 0000 110	Доходы от уплаты акцизов на моторные масла для дизельных и (или) карбюраторных (инжекторных) двигателей, подлежащие распределению между бюджетами субъектов Российской Федерации и местными бюджетами с учетом установленных дифференцированных нормативов отчислений в местные бюджеты (по нормативам, установленным федеральным законом о федеральном бюджете в целях формирования дорожных фондов субъектов Российской Федерации)
182	1 03 02251 01 0000 110	Доходы от уплаты акцизов на автомобильный бензин, подлежащие распределению между бюджетами субъектов Российской Федерации и местными бюджетами с учетом установленных дифференцированных нормативов отчислений в местные бюджеты (по нормативам, установленным федеральным законом о федеральном бюджете в целях формирования дорожных фондов субъектов Российской Федерации)
182	1 03 02261 01 0000 110	Доходы от уплаты акцизов на прямогонный бензин, подлежащие распределению между бюджетами субъектов Российской Федерации и местными бюджетами с учетом установленных дифференцированных нормативов отчислений в местные бюджеты (по нормативам, установленным федеральным законом о федеральном бюджете в целях формирования дорожных фондов субъектов Российской Федерации)

2. Опубликовать настоящее постановление в газете «Приморский Вестник» и на официальном сайте администрации сельского поселения Приморский сети интернет https://primorsky.stavrsp.ru/.
3. Настоящее постановление вступает в силу со дня его официального опубликования.

Глава сельского поселения Приморский муниципального района Ставропольский Самарской области Э.М. Лопатин

СОБРАНИЕ ПРЕДСТАВИТЕЛЕЙ СЕЛЬСКОГО ПОСЕЛЕНИЯ ПРИМОРСКИЙ МУНИЦИПАЛЬНОГО РАЙОНА СТАВРОПОЛЬСКИЙ САМАРСКОЙ ОБЛАСТИ

РЕШЕНИЕ №120 от 30 мая 2023 года

О ВНЕСЕНИИ ИЗМЕНЕНИЙ В РЕШЕНИЕ СОБРАНИЯ ПРЕДСТАВИТЕЛЕЙ СЕЛЬСКОГО ПОСЕЛЕНИЯ ПРИМОРСКИЙ МУНИЦИПАЛЬНОГО РАЙОНА СТАВРОПОЛЬСКИЙ САМАРСКОЙ ОБЛАСТИ ОТ 29 ДЕКАБРЯ 2022 ГОДА №108 «О БЮДЖЕТЕ СЕЛЬСКОГО ПОСЕЛЕНИЯ ПРИМОРСКИЙ МУНИЦИПАЛЬНОГО РАЙОНА СТАВРОПОЛЬСКИЙ САМАРСКОЙ ОБЛАСТИ НА 2023 ГОД И НА ПЛАНОВЫЙ ПЕРИОД 2024 И 2025 ГОДОВ» (В РЕДАКЦИИ РЕШЕНИЙ СОБРАНИЯ ПРЕДСТАВИТЕЛЕЙ СЕЛЬСКОГО ПОСЕЛЕНИЯ ПРИМОРСКИЙ МУНИЦИПАЛЬНОГО РАЙОНА СТАВРОПОЛЬСКИЙ САМАРСКОЙ ОБЛАСТИ ОТ 24.01.2023 №113, ОТ 17.02.2023 № 114, ОТ 16.05.2023 № 118)

Рассмотрев представленные изменения в бюджет сельского поселения Приморский муниципального района Ставропольский Самарской области на 2023 год и на плановый период 2024 и 2025 годов, Собрание представителей сельского поселения РЕШИЛО:

Внести в Решение Собрания Представителей сельского поселения Приморский муниципального района Ставропольский Самарской области от 29 декабря 2022 года № 108 «О бюджете сельского поселения Приморский муниципального района Ставропольский Самарской области на 2023 год и на плановый период 2024 и 2025 годов» (газета «Приморский Вестник» от 30.12.2022 №30(133); от 27.01.2023 №3(136); от 21.02.2023 №5(138); от 22 мая 2023 №10(143) следующие изменения:

1. Статью 7 изложить в следующей редакции: «Утвердить объем межбюджетных трансфертов, предоставляемых бюджету муниципального района Ставропольский Самарской области из бюджета сельского поселения Приморский муниципального района Ставропольский Самарской области для осуществления делегированных полномочий:

в 2023 году - в сумме 3 729 тыс. руб.;
в 2024 году - в сумме 3 105 тыс. руб.;
в 2025 году - в сумме 3 105 тыс. руб.».

2. Приложение №2 «Ведомственная структура расходов бюджета сельского поселения Приморский муниципального района Ставропольский Самарской области на 2023 год» изложить в редакции согласно Приложению №1 «Ведомственная структура расходов бюджета сельского поселения Приморский муниципального района Ставропольский Самарской области на 2023 год» к настоящему Решению.

3. Приложение №3 «Распределение бюджетных ассигнований по целевым статьям (муниципальным программам сельского поселения Приморский муниципального района Ставропольский Самарской области и непрограммным направлениям деятельности), группам (группам и подгруппам) и видов расходов классификации расходов бюджета сельского поселения Приморский муниципального района Ставропольский Самарской области на 2023 год» изложить в редакции согласно Приложению №2 «Распределение бюджетных ассигнований по целевым статьям (муниципальным программам сельского поселения Приморский муниципального района Ставропольский Самарской области и непрограммным направлениям деятельности), группам (группам и подгруппам) и видов расходов классификации расходов бюджета сельского поселения Приморский муниципального района Ставропольский Самарской области на 2023 год» к настоящему Решению.

4. Настоящее Решение подлежит официальному опубликованию в газете «Приморский вестник» и на официальном сайте поселения http://primorsky.stavrsp.ru.

Председательствующий Заместитель Председателя Собрания Представителей сельского поселения Приморский муниципального района Ставропольский Самарской области Т.С. Абрамова
Глава сельского поселения Приморский муниципального района Ставропольский Самарской области Э.М. Лопатин

Приложение № 1 к Решению Собрания Представителей сельского поселения Приморский муниципального района Ставропольский Самарской области от 30 мая 2023года №120
Приложение №2 к Решению Собрания Представителей от 29.12.2021 №108

ВЕДОМСТВЕННАЯ СТРУКТУРА РАСХОДОВ БЮДЖЕТА СЕЛЬСКОГО ПОСЕЛЕНИЯ ПРИМОРСКИЙ МУНИЦИПАЛЬНОГО РАЙОНА СТАВРОПОЛЬСКИЙ НА 2023 ГОД (ЕДИНИЦА ИЗМЕРЕНИЯ: ТЫС. РУБ.)

Наименование показателя	Код главы	Рз	Пр	КЦСР				КВР	План	в т.ч. за счет федеральных и областных поступлений
Администрация сельского поселения Приморский муниципального района Ставропольский Самарской области	451								21 018	3 663
Общегосударственные вопросы	451	01							6 071	0
Функционирование высшего должностного лица субъекта Российской Федерации и муниципального образования	451	01	02						883	0
Муниципальная программа сельского поселения Приморский муниципального района Ставропольский Самарской области «Социально – экономическое развитие сельского поселения Приморский муниципального района Ставропольский Самарской области на 2023 - 2025 годы»	451	01	02	56					883	0
Подпрограмма «Обеспечение деятельности Администрации сельского поселения Приморский муниципального района Ставропольский Самарской области на 2023 - 2025 годы»	451	01	02	56	1				883	0
Расходы на обеспечения выполнения функций органами местного самоуправления	451	01	02	56	1	00	11000		883	0
Расходы на выплаты персоналу в целях обеспечения выполнения функций государственными (муниципальными) органами, казенными учреждениями, органами управления государственными внебюджетными фондами	451	01	02	56	1	00	11000	100	883	0
Расходы на выплаты персоналу государственных (муниципальных) органов	451	01	02	56	1	00	11000	120	883	0
Функционирование Правительства Российской Федерации, высших исполнительных органов государственной власти субъектов Российской Федерации, местных администраций	451	01	04						3 996	0
Муниципальная программа сельского поселения Приморский муниципального района Ставропольский Самарской области «Социально – экономическое развитие сельского поселения Приморский муниципального района Ставропольский Самарской области на 2023 - 2025 годы»	451	01	04	56					3 996	0
Подпрограмма «Обеспечение деятельности Администрации сельского поселения Приморский муниципального района Ставропольский Самарской области на 2023 - 2025 годы»	451	01	04	56	1				3 694	0
Расходы на обеспечения выполнения функций органами местного самоуправления	451	01	04	56	1	00	11000		3 694	0
Расходы на выплаты персоналу в целях обеспечения выполнения функций государственными (муниципальными) органами, казенными учреждениями, органами управления государственными внебюджетными фондами	451	01	04	56	1	00	11000	100	1 814	0
Расходы на выплаты персоналу государственных (муниципальных) органов	451	01	04	56	1	00	11000	120	1 814	0
Закупка товаров, работ и услуг для обеспечения государственных (муниципальных) нужд	451	01	04	56	1	00	11000	200	928	0
Иные закупки товаров, работ и услуг для обеспечения государственных (муниципальных) нужд	451	01	04	56	1	00	11000	240	928	0
Иные бюджетные ассигнования	451	01	04	56	1	00	11000	800	952	0
Уплата налогов, сборов и иных платежей	451	01	04	56	1	00	11000	850	952	0
Подпрограмма «Благоустройство территории сельского поселения Приморский муниципального района Ставропольский Самарской области на 2023 - 2025 годы»	451	01	04	56	7				223	0
Межбюджетные трансферты, предоставляемые в бюджеты муниципального района в соответствии с заключенными соглашениями о передаче органам местного самоуправления муниципального района полномочий органов местного самоуправления поселений	451	01	04	56	7	00	78210		223	0
Межбюджетные трансферты	451	01	04	56	7	00	78210	500	223	0
Иные межбюджетные трансферты	451	01	04	56	7	00	78210	540	223	0
Подпрограмма «Развитие физической культуры, спорта и молодежной политики на территории сельского поселения Приморский муниципального района Ставропольский Самарской области на 2023 - 2025 годы»	451	01	04	56	9				80	0
Межбюджетные трансферты, предоставляемые в бюджеты муниципального района в соответствии с заключенными соглашениями о передаче органам местного самоуправления муниципального района полномочий органов местного самоуправления поселений	451	01	04	56	9	00	78210		80	0
Межбюджетные трансферты	451	01	04	56	9	00	78210	500	80	0
Иные межбюджетные трансферты	451	01	04	56	9	00	78210	540	80	0
Обеспечение деятельности финансовых, налоговых и таможенных органов и органов финансового (финансово-бюджетного) надзора	451	01	06						177	0
Муниципальная программа сельского поселения Приморский муниципального района Ставропольский Самарской области «Социально – экономическое развитие сельского поселения Приморский муниципального района Ставропольский Самарской области на 2023 - 2025 годы»	451	01	06	56					177	0
Подпрограмма «Обеспечение деятельности Администрации сельского поселения Приморский муниципального района Ставропольский Самарской области на 2023 - 2025 годы»	451	01	06	56	1				28	0
Межбюджетные трансферты, предоставляемые в бюджеты муниципального района в соответствии с заключенными соглашениями о передаче органам местного самоуправления муниципального района полномочий органов местного самоуправления поселений	451	01	06	56	1	00	78210		28	0
Межбюджетные трансферты	451	01	06	56	1	00	78210	500	28	0
Иные межбюджетные трансферты	451	01	06	56	1	00	78210	540	28	0
Подпрограмма «Обеспечение информатизации и электронного документооборота для осуществления деятельности администрации сельского поселения Приморский муниципального района Ставропольский Самарской области, ведение бюджетной (бухгалтерской) отчетности и осуществление контроля за исполнением бюджета на 2023 - 2025 годы»	451	01	06	56	Б				149	0
Межбюджетные трансферты, предоставляемые в бюджеты муниципального района в соответствии с заключенными соглашениями о передаче органам местного самоуправления муниципального района полномочий органов местного самоуправления поселений	451	01	06	56	Б	00	78210		149	0
Межбюджетные трансферты	451	01	06	56	Б	00	78210	500	149	0
Иные межбюджетные трансферты	451	01	06	56	Б	00	78210	540	149	0
Резервные фонды	451	01	11						20	0
Непрограммное направление расходов	451	01	11	99					20	0
Резервный фонд местной администрации	451	01	11	99	0	00	79900		20	0
Иные бюджетные ассигнования	451	01	11	99	0	00	79900	800	20	0
Резервные средства	451	01	11	99	0	00	79900	870	20	0
Другие общегосударственные вопросы	451	01	13						995	0
Муниципальная программа сельского поселения Приморский муниципального района Ставропольский Самарской области «Социально – экономическое развитие сельского поселения Приморский муниципального района Ставропольский Самарской области на 2023 - 2025 годы»	451	01	13	56					995	0
Подпрограмма «Обеспечение деятельности Администрации сельского поселения Приморский муниципального района Ставропольский Самарской области на 2023 - 2025 годы»	451	01	13	56	1				40	0
Закупка товаров, работ и услуг для муниципальных нужд	451	01	13	56	1	00	20000		40	0
Закупка товаров, работ и услуг для обеспечения государственных (муниципальных) нужд	451	01	13	56	1	00	20000	200	40	0
Иные закупки товаров, работ и услуг для обеспечения государственных (муниципальных) нужд	451	01	13	56	1	00	20000	240	40	0
Подпрограмма «Информационное обеспечение администрации сельского поселения Приморский муниципального района Ставропольский Самарской области и освещение деятельности сельского поселения Приморский муниципального района Ставропольский Самарской области в средствах массовой информации на 2023 - 2025 годы»	451	01	13	56	А				139	0
Закупка товаров, работ и услуг для муниципальных нужд	451	01	13	56	А	00	20000		139	0
Закупка товаров, работ и услуг для обеспечения государственных (муниципальных) нужд	451	01	13	56	А	00	20000	200	139	0
Иные закупки товаров, работ и услуг для обеспечения государственных (муниципальных) нужд	451	01	13	56	А	00	20000	240	139	0
Подпрограмма «Обеспечение информатизации и электронного документооборота для осуществления деятельности администрации сельского поселения Приморский муниципального района Ставропольский Самарской области, ведение бюджетной (бухгалтерской) отчетности и осуществление контроля за исполнением бюджета на 2023 - 2025 годы»	451	01	13	56	Б				816	0
Закупка товаров, работ и услуг для муниципальных нужд	451	01	13	56	Б	00	20000		164	0
Закупка товаров, работ и услуг для обеспечения государственных (муниципальных) нужд	451	01	13	56	Б	00	20000	200	164	0
Иные закупки товаров, работ и услуг для обеспечения государственных (муниципальных) нужд	451	01	13	56	Б	00	20000	240	164	0
Межбюджетные трансферты, предоставляемые в бюджеты муниципального района в соответствии с заключенными соглашениями о передаче органам местного самоуправления муниципального района полномочий органов местного самоуправления поселений	451	01	13	56	Б	00	78210		652	0
Межбюджетные трансферты	451	01	13	56	Б	00	78210	500	652	0
Иные межбюджетные трансферты	451	01	13	56	Б	00	78210	540	652	0

Национальная оборона	451	02							288	288
Мобилизационная и вневойсковая подготовка	451	02	03						288	288
Муниципальная программа сельского поселения Приморский муниципального района Ставропольский Самарской области «Социально – экономическое развитие сельского поселения Приморский муниципального района Ставропольский Самарской области на 2023 - 2025 годы»	451	02	03	56					288	288
Подпрограмма «Обеспечение деятельности Администрации сельского поселения Приморский муниципального района Ставропольский Самарской области на 2023 - 2025 годы»	451	02	03	56	1				288	288
Осуществление первичного воинского учета органами местного самоуправления поселений, муниципальных и городских округов	451	02	03	56	1	00	51180		288	288
Расходы на выплаты персоналу в целях обеспечения выполнения функций государственными (муниципальными) органами, казенными учреждениями, органами управления государственными внебюджетными фондами	451	02	03	56	1	00	51180	100	288	288
Расходы на выплаты персоналу государственных (муниципальных) органов	451	02	03	56	1	00	51180	120	288	288
Национальная безопасность и правоохранительная деятельность	451	03							422	0
Гражданская оборона	451	03	09						36	0
Муниципальная программа сельского поселения Приморский муниципального района Ставропольский Самарской области «Социально – экономическое развитие сельского поселения Приморский муниципального района Ставропольский Самарской области на 2023 - 2025 годы»	451	03	09	56					36	0
Подпрограмма «Предупреждение, ликвидация чрезвычайных ситуаций и обеспечение пожарной безопасности на территории сельского поселения Приморский муниципального района Ставропольский Самарской области на 2023 - 2025 годы»	451	03	09	56	2				36	0
Межбюджетные трансферты, предоставляемые в бюджеты муниципального района в соответствии с заключенными соглашениями о передаче органам местного самоуправления муниципального района полномочий органов местного самоуправления поселений	451	03	09	56	2	00	78210		36	0
Межбюджетные трансферты	451	03	09	56	2	00	78210	500	36	0
Иные межбюджетные трансферты	451	03	09	56	2	00	78210	540	36	0
Защита населения и территории от чрезвычайных ситуаций природного и техногенного характера, пожарная безопасность	451	03	10						161	0
Муниципальная программа сельского поселения Приморский муниципального района Ставропольский Самарской области «Социально – экономическое развитие сельского поселения Приморский муниципального района Ставропольский Самарской области на 2023 - 2025 годы»	451	03	10	56					161	0
Подпрограмма «Предупреждение, ликвидация чрезвычайных ситуаций и обеспечение пожарной безопасности на территории сельского поселения Приморский муниципального района Ставропольский Самарской области на 2023 - 2025 годы»	451	03	10	56	2				161	0
Межбюджетные трансферты, предоставляемые в бюджеты муниципального района в соответствии с заключенными соглашениями о передаче органам местного самоуправления муниципального района полномочий органов местного самоуправления поселений	451	03	10	56	2	00	78210		161	0
Межбюджетные трансферты	451	03	10	56	2	00	78210	500	161	0
Иные межбюджетные трансферты	451	03	10	56	2	00	78210	540	161	0
Другие вопросы в области национальной безопасности и правоохранительной деятельности	451	03	14						225	0
Непрограммное направление расходов	451	03	14	99					225	0
Закупка товаров, работ и услуг для муниципальных нужд	451	03	14	99	0	00	20000		125	0
Расходы на выплаты персоналу в целях обеспечения выполнения функций государственными (муниципальными) органами, казенными учреждениями, органами управления государственными внебюджетными фондами	451	03	14	99	0	00	20000	100	122	0
Расходы на выплаты персоналу государственных (муниципальных) органов	451	03	14	99	0	00	20000	120	122	0
Закупка товаров, работ и услуг для обеспечения государственных (муниципальных) нужд	451	03	14	99	0	00	20000	200	3	0
Иные закупки товаров, работ и услуг для обеспечения государственных (муниципальных) нужд	451	03	14	99	0	00	20000	240	3	0
Иные направления расходов	451	03	14	99	0	00	90000		100	0
Иные бюджетные ассигнования	451	03	14	99	0	00	90000	800	100	0
Специальные расходы	451	03	14	99	0	00	90000	880	100	0
Национальная экономика	451	04							5 339	2 800
Дорожное хозяйство (дорожные фонды)	451	04	09						5 084	2 800
Муниципальная программа сельского поселения Приморский муниципального района Ставропольский Самарской области «Социально – экономическое развитие сельского поселения Приморский муниципального района Ставропольский Самарской области на 2023 - 2025 годы»	451	04	09	56					5 084	2 800
Подпрограмма «Модернизация и развитие автомобильных дорог общего пользования местного значения в сельском поселении Приморский муниципального района Ставропольский Самарской области на 2023 - 2025 годы»	451	04	09	56	4				5 084	2 800
Закупка товаров, работ и услуг для муниципальных нужд	451	04	09	56	4	00	20000		2 244	0
Закупка товаров, работ и услуг для обеспечения государственных (муниципальных) нужд	451	04	09	56	4	00	20000	200	2 194	0
Иные закупки товаров, работ и услуг для обеспечения государственных (муниципальных) нужд	451	04	09	56	4	00	20000	240	2 194	0
Иные бюджетные ассигнования	451	04	09	56	4	00	20000	800	50	0
Уплата налогов, сборов и иных платежей	451	04	09	56	4	00	20000	850	50	0
Предоставление субсидий бюджетам муниципальных образований на развитие улично-дорожной сети в рамках подпрограммы «Модернизация и развитие автомобильных дорог общего пользования местного значения в Самарской области»	451	04	09	56	4	00	S3270		2 840	2 800
Закупка товаров, работ и услуг для обеспечения государственных (муниципальных) нужд	451	04	09	56	4	00	S3270	200	2 840	2 800
Иные закупки товаров, работ и услуг для обеспечения государственных (муниципальных) нужд	451	04	09	56	4	00	S3270	240	2 840	2 800

Другие вопросы в области национальной экономики	451	04	12						255	0
Муниципальная программа сельского поселения Приморский муниципального района Ставропольский Самарской области «Социально – экономическое развитие сельского поселения Приморский муниципального района Ставропольский Самарской области на 2023 - 2025 годы»	451	04	12	56					255	0
Подпрограмма «Модернизация и развитие автомобильных дорог общего пользования местного значения в сельском поселении Приморский муниципального района Ставропольский Самарской области на 2023 - 2025 годы»	451	04	12	56	4				60	0
Закупка товаров, работ и услуг для муниципальных нужд	451	04	12	56	4	00	20000		60	0
Закупка товаров, работ и услуг для обеспечения государственных (муниципальных) нужд	451	04	12	56	4	00	20000	200	60	0
Иные закупки товаров, работ и услуг для обеспечения государственных (муниципальных) нужд	451	04	12	56	4	00	20000	240	60	0
Подпрограмма «Комплексное развитие системы коммунальной инфраструктуры на территории сельского поселения Приморский муниципального района Ставропольский Самарской области на 2023 - 2025 годы»	451	04	12	56	6				195	0
Закупка товаров, работ и услуг для муниципальных нужд	451	04	12	56	6	00	20000		195	0
Закупка товаров, работ и услуг для обеспечения государственных (муниципальных) нужд	451	04	12	56	6	00	20000	200	195	0
Иные закупки товаров, работ и услуг для обеспечения государственных (муниципальных) нужд	451	04	12	56	6	00	20000	240	195	0
Жилищно-коммунальное хозяйство	451	05							6 933	575
Коммунальное хозяйство	451	05	02						400	0
Муниципальная программа сельского поселения Приморский муниципального района Ставропольский Самарской области «Социально – экономическое развитие сельского поселения Приморский муниципального района Ставропольский Самарской области на 2023 - 2025 годы»	451	05	02	56					400	0
Подпрограмма «Комплексное развитие системы коммунальной инфраструктуры на территории сельского поселения Приморский муниципального района Ставропольский Самарской области на 2023 - 2025 годы»	451	05	02	56	6				400	0
Закупка товаров, работ и услуг для муниципальных нужд	451	05	02	56	6	00	20000		400	0
Закупка товаров, работ и услуг для обеспечения государственных (муниципальных) нужд	451	05	02	56	6	00	20000	200	400	0
Иные закупки товаров, работ и услуг для обеспечения государственных (муниципальных) нужд	451	05	02	56	6	00	20000	240	400	0
Благоустройство	451	05	03						6 533	575
Муниципальная программа сельского поселения Приморский муниципального района Ставропольский Самарской области «Социально – экономическое развитие сельского поселения Приморский муниципального района Ставропольский Самарской области на 2023 - 2025 годы»	451	05	03	56					6 533	575
Подпрограмма «Благоустройство территории сельского поселения Приморский муниципального района Ставропольский Самарской области на 2023 - 2025 годы»	451	05	03	56	7				6 533	575
Расходы на обеспечения деятельности муниципальных казенных учреждений	451	05	03	56	7	00	12000		1 336	0
Расходы на выплаты персоналу в целях обеспечения выполнения функций государственными (муниципальными) органами, казенными учреждениями, органами управления государственными внебюджетными фондами	451	05	03	56	7	00	12000	100	1 336	0
Расходы на выплаты персоналу казенных учреждений	451	05	03	56	7	00	12000	110	1 336	0
Закупка товаров, работ и услуг для муниципальных нужд	451	05	03	56	7	00	20000		4 572	0
Закупка товаров, работ и услуг для обеспечения государственных (муниципальных) нужд	451	05	03	56	7	00	20000	200	4 542	0
Иные закупки товаров, работ и услуг для обеспечения государственных (муниципальных) нужд	451	05	03	56	7	00	20000	240	4 542	0
Иные бюджетные ассигнования	451	05	03	56	7	00	20000	800	30	0
Исполнение судебных актов	451	05	03	56	7	00	20000	830	30	0
Реализация программ формирования современной городской среды (благоустройство дворовых территорий)	451	05	03	56	7	F2			624	575
Реализация программ формирования современной городской среды (благоустройство дворовых территорий)	451	05	03	56	7	F2	55551		624	575
Межбюджетные трансферты	451	05	03	56	7	F2	55551	500	624	575
Иные межбюджетные трансферты	451	05	03	56	7	F2	55551	540	624	575
КУЛЬТУРА, КИНЕМАТОГРАФИЯ	451	08							1 777	0
Культура	451	08	01						1 088	0
Муниципальная программа сельского поселения Приморский муниципального района Ставропольский Самарской области «Социально – экономическое развитие сельского поселения Приморский муниципального района Ставропольский Самарской области на 2023 - 2025 годы»	451	08	01	56					1 088	0
Подпрограмма «Развитие социальной политики, доступная среда для инвалидов и других маломобильных групп граждан, содействие трудоустройства безработных граждан, поддержка отрасли культуры, осуществление капитального текущего ремонта учреждений, празднично-досуговые мероприятия для граждан проживающих на территории сельского поселения Приморский муниципального района Ставропольский Самарской области на 2023 - 2025 годы»	451	08	01	56	8				1 088	0
Межбюджетные трансферты, предоставляемые в бюджеты муниципального района в соответствии с заключенными соглашениями о передаче органам местного самоуправления муниципального района полномочий органов местного самоуправления поселений	451	08	01	56	8	00	78210		1 088	0
Межбюджетные трансферты	451	08	01	56	8	00	78210	500	1 088	0
Иные межбюджетные трансферты	451	08	01	56	8	00	78210	540	1 088	0
Другие вопросы в области культуры, кинематографии	451	08	04						689	0
Муниципальная программа сельского поселения Приморский муниципального района Ставропольский Самарской области «Социально – экономическое развитие сельского поселения Приморский муниципального района Ставропольский Самарской области на 2023 - 2025 годы»	451	08	04	56					689	0

Подпрограмма «Развитие социальной политики, доступная среда для инвалидов и других маломобильных групп граждан, содействие трудоустройства безработных граждан, поддержка отрасли культуры, осуществление капитального текущего ремонта учреждений, празднично-досуговые мероприятия для граждан проживающих на территории сельского поселения Приморский муниципального района Ставропольский Самарской области на 2023 - 2025 годы»	451	08	04	56	8				689	0
Межбюджетные трансферты, предоставляемые в бюджеты муниципального района в соответствии с заключенными соглашениями о передаче органам местного самоуправления муниципального района полномочий органов местного самоуправления поселений	451	08	04	56	8	00	78210		689	0
Межбюджетные трансферты	451	08	04	56	8	00	78210	500	689	0
Иные межбюджетные трансферты	451	08	04	56	8	00	78210	540	689	0
Социальная политика	451	10							54	0
Другие вопросы в области социальной политики	451	10	06						54	0
Муниципальная программа сельского поселения Приморский муниципального района Ставропольский Самарской области «Социально – экономическое развитие сельского поселения Приморский муниципального района Ставропольский Самарской области на 2023 - 2025 годы»	451	10	06	56					54	0
Подпрограмма «Развитие социальной политики, доступная среда для инвалидов и других маломобильных групп граждан, содействие трудоустройства безработных граждан, поддержка отрасли культуры, осуществление капитального текущего ремонта учреждений, празднично-досуговые мероприятия для граждан проживающих на территории сельского поселения Приморский муниципального района Ставропольский Самарской области на 2023 - 2025 годы»	451	10	06	56	8				54	0
Закупка товаров, работ и услуг для муниципальных нужд	451	10	06	56	8	00	20000		54	0
Закупка товаров, работ и услуг для обеспечения государственных (муниципальных) нужд	451	10	06	56	8	00	20000	200	54	0
Иные закупки товаров, работ и услуг для обеспечения государственных (муниципальных) нужд	451	10	06	56	8	00	20000	240	54	0
ФИЗИЧЕСКАЯ КУЛЬТУРА И СПОРТ	451	11							135	0
Массовый спорт	451	11	02						135	0
Муниципальная программа сельского поселения Приморский муниципального района Ставропольский Самарской области «Социально – экономическое развитие сельского поселения Приморский муниципального района Ставропольский Самарской области на 2023 - 2025 годы»	451	11	02	56					135	0
Подпрограмма «Развитие физической культуры, спорта и молодежной политики на территории сельского поселения Приморский муниципального района Ставропольский Самарской области на 2023 - 2025 годы»	451	11	02	56	9				135	0
Расходы на обеспечения деятельности муниципальных казенных учреждений	451	11	02	56	9	00	12000		135	0
Расходы на выплаты персоналу в целях обеспечения выполнения функций государственными (муниципальными) органами, казенными учреждениями, органами управления государственными внебюджетными фондами	451	11	02	56	9	00	12000	100	135	0
Расходы на выплаты персоналу казенных учреждений	451	11	02	56	9	00	12000	110	135	0
Итого									21 018	3 663

Приложение №2 к Решению Собрания Представителей сельского поселения Приморский муниципального района Ставропольский Самарской области от 30 мая 2023года №120
Приложение №3 к Решению Собрания Представителей от 29.12.2021 №108

РАСПРЕДЕЛЕНИЕ БЮДЖЕТНЫХ АССИГНОВАНИЙ ПО ЦЕЛЕВЫМ СТАТЬЯМ (МУНИЦИПАЛЬНЫМ ПРОГРАММАМ СЕЛЬСКОГО ПОСЕЛЕНИЯ ПРИМОРСКИЙ МУНИЦИПАЛЬНОГО РАЙОНА СТАВРОПОЛЬСКИЙ И НЕПРОГРАММНЫМ НАПРАВЛЕНИЯМ ДЕЯТЕЛЬНОСТИ), ГРУППАМ (ГРУППАМ И ПОДГРУППАМ) ВИДОВ РАСХОДОВ КЛАССИФИКАЦИИ РАСХОДОВ БЮДЖЕТА СЕЛЬСКОГО ПОСЕЛЕНИЯ ПРИМОРСКИЙ МУНИЦИПАЛЬНОГО РАЙОНА СТАВРОПОЛЬСКИЙ НА 2023 ГОД (ЕДИНИЦА ИЗМЕРЕНИЯ: ТЫС. РУБ.)

Наименование показателя	КЦСР				КВР	План	в т.ч. за счет федеральных и областных поступлений
Муниципальная программа сельского поселения Приморский муниципального района Ставропольский Самарской области «Социально – экономическое развитие сельского поселения Приморский муниципального района Ставропольский Самарской области на 2023 - 2025 годы»	56					20 773	3 663
Подпрограмма «Обеспечение деятельности Администрации сельского поселения Приморский муниципального района Ставропольский Самарской области на 2023 - 2025 годы»	56	1				4 932	288
Расходы на обеспечения выполнения функций органами местного самоуправления	56	1	00	11000		4 577	0
Расходы на выплаты персоналу в целях обеспечения выполнения функций государственными (муниципальными) органами, казенными учреждениями, органами управления государственными внебюджетными фондами	56	1	00	11000	100	2 697	0
Расходы на выплаты персоналу государственных (муниципальных) органов	56	1	00	11000	120	2 697	0
Закупка товаров, работ и услуг для обеспечения государственных (муниципальных) нужд	56	1	00	11000	200	928	0
Иные закупки товаров, работ и услуг для обеспечения государственных (муниципальных) нужд	56	1	00	11000	240	928	0
Иные бюджетные ассигнования	56	1	00	11000	800	952	0
Уплата налогов, сборов и иных платежей	56	1	00	11000	850	952	0
Закупка товаров, работ и услуг для муниципальных нужд	56	1	00	20000		40	0
Закупка товаров, работ и услуг для обеспечения государственных (муниципальных) нужд	56	1	00	20000	200	40	0
Иные закупки товаров, работ и услуг для обеспечения государственных (муниципальных) нужд	56	1	00	20000	240	40	0
Осуществление первичного воинского учета органами местного самоуправления поселений, муниципальных и городских округов	56	1	00	51180		288	288
Расходы на выплаты персоналу в целях обеспечения выполнения функций государственными (муниципальными) органами, казенными учреждениями, органами управления государственными внебюджетными фондами	56	1	00	51180	100	288	288
Расходы на выплаты персоналу государственных (муниципальных) органов	56	1	00	51180	120	288	288
Межбюджетные трансферты, предоставляемые в бюджеты муниципального района в соответствии с заключенными соглашениями о передаче органам местного самоуправления муниципального района полномочий органов местного самоуправления поселений	56	1	00	78210		28	0
Межбюджетные трансферты	56	1	00	78210	500	28	0
Иные межбюджетные трансферты	56	1	00	78210	540	28	0
Подпрограмма «Предупреждение, ликвидация чрезвычайных ситуаций и обеспечение пожарной безопасности на территории сельского поселения Приморский муниципального района Ставропольский Самарской области на 2023 - 2025 годы»	56	2				197	0
Межбюджетные трансферты, предоставляемые в бюджеты муниципального района в соответствии с заключенными соглашениями о передаче органам местного самоуправления муниципального района полномочий органов местного самоуправления поселений	56	2	00	78210		197	0
Межбюджетные трансферты	56	2	00	78210	500	197	0
Иные межбюджетные трансферты	56	2	00	78210	540	197	0
Подпрограмма «Модернизация и развитие автомобильных дорог общего пользования местного значения в сельском поселении Приморский муниципального района Ставропольский Самарской области на 2023 - 2025 годы»	56	4				5 144	2 800
Закупка товаров, работ и услуг для муниципальных нужд	56	4	00	20000		2 304	0
Закупка товаров, работ и услуг для обеспечения государственных (муниципальных) нужд	56	4	00	20000	200	2 254	0
Иные закупки товаров, работ и услуг для обеспечения государственных (муниципальных) нужд	56	4	00	20000	240	2 254	0
Иные бюджетные ассигнования	56	4	00	20000	800	50	0
Уплата налогов, сборов и иных платежей	56	4	00	20000	850	50	0
Предоставление субсидий бюджетам муниципальных образований на развитие улично-дорожной сети в рамках подпрограммы «Модернизация и развитие автомобильных дорог общего пользования местного значения в Самарской области»	56	4	00	S3270		2 840	2 800
Закупка товаров, работ и услуг для обеспечения государственных (муниципальных) нужд	56	4	00	S3270	200	2 840	2 800
Иные закупки товаров, работ и услуг для обеспечения государственных (муниципальных) нужд	56	4	00	S3270	240	2 840	2 800
Подпрограмма «Комплексное развитие системы коммунальной инфраструктуры на территории сельского поселения Приморский муниципального района Ставропольский Самарской области на 2023 - 2025 годы»	56	6				595	0
Закупка товаров, работ и услуг для муниципальных нужд	56	6	00	20000		595	0
Закупка товаров, работ и услуг для обеспечения государственных (муниципальных) нужд	56	6	00	20000	200	595	0
Иные закупки товаров, работ и услуг для обеспечения государственных (муниципальных) нужд	56	6	00	20000	240	595	0
Подпрограмма «Благоустройство территории сельского поселения Приморский муниципального района Ставропольский Самарской области на 2023 - 2025 годы»	56	7				6 755	575
Расходы на обеспечения деятельности муниципальных казенных учреждений	56	7	00	12000		1 336	0
Расходы на выплаты персоналу в целях обеспечения выполнения функций государственными (муниципальными) органами, казенными учреждениями, органами управления государственными внебюджетными фондами	56	7	00	12000	100	1 336	0
Расходы на выплаты персоналу казенных учреждений	56	7	00	12000	110	1 336	0
Закупка товаров, работ и услуг для муниципальных нужд	56	7	00	20000		4 572	0
Закупка товаров, работ и услуг для обеспечения государственных (муниципальных) нужд	56	7	00	20000	200	4 542	0
Иные закупки товаров, работ и услуг для обеспечения государственных (муниципальных) нужд	56	7	00	20000	240	4 542	0
Иные бюджетные ассигнования	56	7	00	20000	800	30	0
Исполнение судебных актов	56	7	00	20000	830	30	0
Межбюджетные трансферты, предоставляемые в бюджеты муниципального района в соответствии с заключенными соглашениями о передаче органам местного самоуправления муниципального района полномочий органов местного самоуправления поселений	56	7	00	78210		223	0
Межбюджетные трансферты	56	7	00	78210	500	223	0
Иные межбюджетные трансферты	56	7	00	78210	540	223	0
Реализация программ формирования современной городской среды (благоустройство дворовых территорий)	56	7	F2			624	575
Реализация программ формирования современной городской среды (благоустройство дворовых территорий)	56	7	F2	55551		624	575
Межбюджетные трансферты	56	7	F2	55551	500	624	575
Иные межбюджетные трансферты	56	7	F2	55551	540	624	575
Подпрограмма «Развитие социальной политики, доступная среда для инвалидов и других маломобильных групп граждан, содействие трудоустройства безработных граждан, поддержка отрасли культуры, осуществление капитального текущего ремонта учреждений, празднично-досуговые мероприятия для граждан проживающих на территории сельского поселения Приморский муниципального района Ставропольский Самарской области на 2023 - 2025 годы»	56	8				1 831	0
Закупка товаров, работ и услуг для муниципальных нужд	56	8	00	20000		54	0
Закупка товаров, работ и услуг для обеспечения государственных (муниципальных) нужд	56	8	00	20000	200	54	0
Иные закупки товаров, работ и услуг для обеспечения государственных (муниципальных) нужд	56	8	00	20000	240	54	0
Межбюджетные трансферты, предоставляемые в бюджеты муниципального района в соответствии с заключенными соглашениями о передаче органам местного самоуправления муниципального района полномочий органов местного самоуправления поселений	56	8	00	78210		1 777	0
Межбюджетные трансферты	56	8	00	78210	500	1 777	0
Иные межбюджетные трансферты	56	8	00	78210	540	1 777	0
Подпрограмма «Развитие физической культуры, спорта и молодежной политики на территории сельского поселения Приморский муниципального района Ставропольский Самарской области на 2023 - 2025 годы»	56	9				215	0
Расходы на обеспечения деятельности муниципальных казенных учреждений	56	9	00	12000		135	0
Расходы на выплаты персоналу в целях обеспечения выполнения функций государственными (муниципальными) органами, казенными учреждениями, органами управления государственными внебюджетными фондами	56	9	00	12000	100	135	0
Расходы на выплаты персоналу казенных учреждений	56	9	00	12000	110	135	0
Межбюджетные трансферты, предоставляемые в бюджеты муниципального района в соответствии с заключенными соглашениями о передаче органам местного самоуправления муниципального района полномочий органов местного самоуправления поселений	56	9	00	78210		80	0
Межбюджетные трансферты	56	9	00	78210	500	80	0
Иные межбюджетные трансферты	56	9	00	78210	540	80	0
Подпрограмма «Информационное обеспечение администрации сельского поселения Приморский муниципального района Ставропольский Самарской области и освещение деятельности сельского поселения Приморский муниципального района Ставропольский Самарской области в средствах массовой информации на 2023 - 2025 годы»	56	А				139	0
Закупка товаров, работ и услуг для муниципальных нужд	56	А	00	20000		139	0
Закупка товаров, работ и услуг для обеспечения государственных (муниципальных) нужд	56	А	00	20000	200	139	0
Иные закупки товаров, работ и услуг для обеспечения государственных (муниципальных) нужд	56	А	00	20000	240	139	0
Подпрограмма «Обеспечение информатизации и электронного документооборота для осуществления деятельности администрации сельского поселения Приморский муниципального района Ставропольский Самарской области, ведение бюджетной (бухгалтерской) отчетности и осуществление контроля за исполнением бюджета на 2023 - 2025 годы»	56	Б				965	0
Закупка товаров, работ и услуг для муниципальных нужд	56	Б	00	20000		164	0
Закупка товаров, работ и услуг для обеспечения государственных (муниципальных) нужд	56	Б	00	20000	200	164	0
Иные закупки товаров, работ и услуг для обеспечения государственных (муниципальных) нужд	56	Б	00	20000	240	164	0
Межбюджетные трансферты, предоставляемые в бюджеты муниципального района в соответствии с заключенными соглашениями о передаче органам местного самоуправления муниципального района полномочий органов местного самоуправления поселений	56	Б	00	78210		801	0
Межбюджетные трансферты	56	Б	00	78210	500	801	0
Иные межбюджетные трансферты	56	Б	00	78210	540	801	0
Непрограммное направление расходов	99					244	0
Закупка товаров, работ и услуг для муниципальных нужд	99	0	00	20000		125	0
Расходы на выплаты персоналу в целях обеспечения выполнения функций государственными (муниципальными) органами, казенными учреждениями, органами управления государственными внебюджетными фондами	99	0	00	20000	100	122	0
Расходы на выплаты персоналу государственных (муниципальных) органов	99	0	00	20000	120	122	0
Закупка товаров, работ и услуг для обеспечения государственных (муниципальных) нужд	99	0	00	20000	200	3	0
Иные закупки товаров, работ и услуг для обеспечения государственных (муниципальных) нужд	99	0	00	20000	240	3	0
Резервный фонд местной администрации	99	0	00	79900		20	0
Иные бюджетные ассигнования	99	0	00	79900	800	20	0
Резервные средства	99	0	00	79900	870	20	0
Иные направления расходов	99	0	00	90000		100	0
Иные бюджетные ассигнования	99	0	00	90000	800	100	0
Специальные расходы	99	0	00	90000	880	100	0
						21 018	3 663

СОБРАНИЕ ПРЕДСТАВИТЕЛЕЙ СЕЛЬСКОГО ПОСЕЛЕНИЯ ПРИМОРСКИЙ МУНИЦИПАЛЬНОГО РАЙОНА СТАВРОПОЛЬСКИЙ САМАРСКОЙ ОБЛАСТИ

РЕШЕНИЕ № 121 от 30 мая 2023 года

О ВНЕСЕНИИ ИЗМЕНЕНИЙ В ГЕНЕРАЛЬНЫЙ ПЛАН СЕЛЬСКОГО ПОСЕЛЕНИЯ ПРИМОРСКИЙ МУНИЦИПАЛЬНОГО РАЙОНА СТАВРОПОЛЬСКИЙ САМАРСКОЙ ОБЛАСТИ, УТВЕРЖДЕННЫЙ РЕШЕНИЕМ СОБРАНИЯ ПРЕДСТАВИТЕЛЕЙ СЕЛЬСКОГО ПОСЕЛЕНИЯ ПРИМОРСКИЙ МУНИЦИПАЛЬНОГО РАЙОНА СТАВРОПОЛЬСКИЙ САМАРСКОЙ ОБЛАСТИ ОТ 16.12.2013 № 29

В соответствии со статьей 24 Градостроительного кодекса Российской Федерации, пунктом 20 части 1 статьи 14 Федерального закона от 06.10.2003 № 131-ФЗ «Об общих принципах организации местного самоуправления в Российской Федерации», с учетом протокола публичных слушаний от 21 апреля 2023 года и заключения о результатах публичных слушаний по проекту изменений в Генеральный план сельского поселения Приморский муниципального района Ставропольский Самарской от 28 апреля 2023 года по вопросу о внесении изменений в Генеральный план сельского поселения Приморский муниципального района Ставропольский Самарской, Собрание представителей сельского поселения Приморский муниципального района Ставропольский Самарской области решило:

1. Внести изменения в Генеральный план сельского поселения Приморский муниципального района Ставропольский Самарской области, утвержденный решением Собрания представителей сельского поселения Приморский муниципального района Ставропольский Самарской области 16.12.2013 № 29 (далее по тексту – изменения в генеральный план), изложив его в новой редакции согласно приложениям в следующем составе:

1.1. Положение о территориальном планировании сельского поселения Приморский муниципального района Ставропольский Самарской области (приложение № 1);

1.2. Карта планируемого размещения объектов местного значения сельского поселения Приморский муниципального района Ставропольский Самарской области (в масштабе 1:5000, приложение № 2);

1.3. Карта планируемого размещения объектов инженерной инфраструктуры местного значения сельского поселения Приморский муниципального района Ставропольский Самарской области (в масштабе 1:5000, приложение № 3);

1.4. Карта планируемого размещения объектов транспортной инфраструктуры местного значения сельского поселения Приморский муниципального района Ставропольский Самарской области (в масштабе 1:10000, приложение № 4);

1.5. Карта границ населенных пунктов, входящих в состав сельского поселения Приморский муниципального района Ставропольский Самарской области (в масштабе 1:10000, приложение № 5);

1.6. Карта функциональных зон сельского поселения Приморский муниципального района Ставропольский Самарской области (в масштабе 1:10000, приложение № 6);

1.7. Сведения о границах поселка Приморский сельского поселения Приморский муниципального района Ставропольский Самарской области (приложение № 7).

2. Опубликовать настоящее решение в газете «Приморский Вестник» и на официальном сайте Администрации в сети «Интернет»: https://primorsky.stavrsp.ru/.

3. Разместить настоящее решение и изменения в генеральный план сельского поселения Приморский муниципального района Ставропольский Самарской области в федеральной государственной информационной системе территориального планирования и государственной информационной системе Самарской области «Информационная система обеспечения градостроительной деятельности».

4. Настоящее решение вступает в силу со дня его официального опубликования.

Председательствующий Заместитель Председателя Собрания представителей сельского поселения Приморский муниципального района Ставропольский Самарской области Т.С. Абрамова

Глава сельского поселения Приморский муниципального района Ставропольский Самарской области Э.М. Лопатин

«УТВЕРЖДЕНО»
Решением Собрания представителей
сельского поселения Приморский
муниципального района Ставропольский
Самарской области
от 16.12.2013 № 29

**ПОЛОЖЕНИЕ
О ТЕРРИТОРИАЛЬНОМ ПЛАНИРОВАНИИ
СЕЛЬСКОГО ПОСЕЛЕНИЯ ПРИМОРСКИЙ
МУНИЦИПАЛЬНОГО РАЙОНА СТАВРОПОЛЬСКИЙ
САМАРСКОЙ ОБЛАСТИ**

(в редакции Решений Собрания представителей сельского поселения Приморский муниципального района Ставропольский Самарской области от 06.02.2018 № 124, 23.07.2018 № 144, от 30.10.2019 № 212, от 26.04.2022 № 90, от 30.05.2023 № 121)

1. Общие положения

1.1. В соответствии с градостроительным законодательством Генеральный план сельского поселения Приморский муниципального района Ставропольский Самарской области (далее – Генеральный план) является документом территориального планирования муниципального образования. Генеральным планом определено, исходя из совокупности социальных, экономических, экологических и иных факторов, назначение территорий сельского поселения Приморский муниципального района Ставропольский Самарской области в целях обеспечения их устойчивого развития, развития инженерной, транспортной и социальной инфраструктур, обеспечения учета интересов граждан и их объединений, Российской Федерации, субъектов Российской Федерации, муниципальных образований.

1.2. Генеральный план разработан в соответствии с Конституцией Российской Федерации, Градостроительным кодексом Российской Федерации, Земельным кодексом Российской Федерации, Федеральным законом «Об общих принципах организации законодательных (представительных) и исполнительных органов государственной власти субъектов Российской Федерации», иными федеральными законами и нормативными правовыми актами Российской Федерации, законами и иными нормативными правовыми актами Самарской области, Уставом сельского поселения Приморский муниципального района Ставропольский Самарской области, иными нормативными правовыми актами муниципального района Ставропольский Самарской области.

1.3. При осуществлении территориального планирования сельского поселения Приморский учтены интересы Российской Федерации, Самарской области, муниципального района Ставропольский по реализации полномочий федеральных органов государственной власти, органов государственной власти Самарской области и органов местного самоуправления муниципального района Ставропольский, а также необходимость создания благоприятных условий для реализации на территории Самарской области приоритетных национальных проектов, федеральных и областных целевых программ, программ развития муниципального района Ставропольский.

1.4. Генеральный план разработан на основе Стратегии социально-экономического развития Самарской области на период до 2030 года, утверждённой постановлением правительства Самарской области от 12.07.2017 № 441, планов и программ комплексного социально-экономического развития муниципального района Ставропольский и сельского поселения Приморский.

1.5. При подготовке Генерального плана учтены:

программы, принятые в установленном порядке и реализуемые за счет средств федерального бюджета, бюджета Самарской области, бюджета муниципального района Ставропольский, бюджета сельского поселения Приморский;

решения органов государственной власти, органов местного самоуправления, иных главных распорядителей средств соответствующих бюджетов, предусматривающие создание на территории сельского поселения Приморский объектов федерального значения, объектов регионального значения, объектов местного значения;

инвестиционные программы субъектов естественных монополий, организаций коммунального комплекса;

сведения, содержащиеся в федеральной государственной информационной системе территориального планирования;

Схема территориального планирования Самарской области, утвержденная постановлением Правительства Самарской области от 13.12.2007 № 261 (с изменениями на 21 июня 2018 года);

Схема территориального планирования муниципального района Ставропольский Самарской области, утвержденная решением Собрания представителей муниципального района Ставропольский Самарской области от 25 февраля 2010г. № 295;

предложения заинтересованных лиц.

1.6. Генеральный план включает:

положение о территориальном планировании сельского поселения Приморский;

карту границ населённых пунктов, входящих в состав сельского поселения Приморский муниципального района Ставропольский Самарской области (М 1:10 000);

карту функциональных зон сельского поселения Приморский муниципального района Ставропольский Самарской области (М 1: 10 000);

карты планируемого размещения объектов местного значения сельского поселения Приморский муниципального района Ставропольский Самарской области (М 1: 5 000).

1.7. Положение о территориальном планировании сельского поселения Приморский муниципального района Ставропольский Самарской области включает:

сведения о видах, назначении и наименованиях планируемых для размещения объектов местного значения сельского поселения Приморский, их основные характеристики, их местоположение (для объектов местного значения, не являющихся линейными объектами, указываются функциональные зоны), а также характеристики зон с особыми условиями использования территорий в случае, если установление таких зон требуется в связи с размещением данных объектов;

параметры функциональных зон, а также сведения о планируемых для размещения в них объектах федерального значения, объектах регионального значения, объектах местного значения муниципального района Ставропольский, объектов местного значения сельского поселения Приморский, за исключением линейных объектов.

1.8. Карты планируемого размещения объектов местного значения сельского поселения Приморский включают:

карту планируемого размещения объектов местного значения сельского поселения Приморский муниципального района Ставропольский Самарской области (М 1: 5 000);

карту планируемого размещения объектов инженерной инфраструктуры местного значения сельского поселения Приморский муниципального района Ставропольский Самарской области (инженерной инфраструктуры) (М 1: 5 000);

карту планируемого размещения объектов транспортной инфраструктуры местного значения сельского поселения Приморский муниципального района Ставропольский Самарской области (транспортной инфраструктуры) (М 1:10 000).

1.9. На картах планируемого размещения объектов местного значения сельского поселения Приморский отображаются планируемые для размещения объекты местного значения – объекты капитального строительства, иные объекты, территории, которые необходимы для осуществления органами местного самоуправления сельского поселения Приморский полномочий по вопросам местного значения сельского поселения и в пределах переданных государственных полномочий в соответствии с федеральными законами, законами Самарской области, Уставом сельского поселения Приморский и оказывают существенное влияние на социально-экономическое развитие сельского поселения Приморский.

1.10. Виды объектов местного значения сельского поселения Приморский, отображенные на картах планируемого размещения объектов местного значения сельского поселения Приморский, соответствуют требованиям части 2.1 статьи 5 Закона Самарской области от 12.07.2006 № 90-ГД «О градостроительной деятельности на территории Самарской области».

1.11. Реализация Генерального плана осуществляется путем выполнения мероприятий, которые предусмотрены программами социально-экономического развития и целевыми программами, утверждаемыми органами местного самоуправления сельского поселения Приморский, и реализуемыми за счет средств местного бюджета, или нормативными правовыми актами Администрации сельского поселения Приморский об установлении отдельных расходных обязательств, или инвестиционными программами организаций коммунального комплекса. Указанные мероприятия могут включать:

1) подготовку и утверждение документации по планировке территории в соответствии с Генеральным планом;

2) принятие в порядке, установленном законодательством Российской Федерации, решений о резервировании земель, об изъятии, в том числе путем выкупа, земельных участков для муниципальных нужд, о переводе земель или земельных участков из одной категории в другую;

3) создание объектов местного значения сельского поселения Приморский на основании документации по планировке территории.

1.12. Программы, реализуемые за счет средств бюджета сельского поселения Приморский, решения органов местного самоуправления сельского поселения Приморский, предусматривающие создание объектов местного значения сельского поселения Приморский, инвестиционные программы субъектов естественных монополий, организаций коммунального комплекса, принятые до утверждения Генерального плана и предусматривающие создание объектов местного значения сельского поселения Приморский, подлежащих в соответствии с частью 2.1 статьи 5 Закона Самарской области от 12.07.2006 № 90-ГД «О градостроительной деятельности на территории Самарской области» отображению в Генеральном плане, но не предусмотренных Генеральным планом, подлежат в двухмесячный срок с даты утверждения Генерального плана приведению в соответствие с Генеральным планом.

1.13. В случае если программы, реализуемые за счет средств бюджета сельского поселения Приморский, решения органов местного самоуправления сельского поселения Приморский, предусматривающие создание объектов местного значения сельского поселения Приморский, инвестиционные программы субъектов естественных монополий, организаций коммунального комплекса принимаются после утверждения Генерального плана и предусматривают создание объектов местного значения сельского поселения Приморский, подлежащих в соответствии с частью 2.1 статьи 5 Закона Самарской области от 12.07.2006 № 90-ГД «О градостроительной деятельности на территории Самарской области» отображению в Генеральном плане, но не предусмотренных Генеральным планом, в Генеральный план в пятимесячный срок с даты утверждения таких программ и принятия таких решений вносятся соответствующие изменения.

1.14. Указанные в настоящем Положении характеристики планируемых для размещения объектов местного значения сельского поселения Приморский (площадь, протяженность, количество мест и иные) являются ориентировочными и подлежат уточнению в документации по планировке территории и в проектной документации на соответствующие объекты.

1.15. Характеристики зон с особыми условиями использования территории планируемых объектов местного значения сельского поселения Приморский, в случае если установление таких зон требуется в связи с размещением данных объектов, определены в соответствии с законодательством Российской Федерации.

Размеры санитарно-защитных зон планируемых объектов местного значения сельского поселения Приморский, являющихся источниками воздействия на среду обитания, определены в соответствии с СанПиН 2.2.1/2.1.1.1200-03 «Санитарно-защитные зоны и санитарная классификация предприятий, сооружений и иных объектов», утвержденными Постановлением Главного государственного санитарного врача РФ от 25.09.2007 № 74 (далее также – СанПиН 2.2.1/2.1.1.1200-03)

Размеры санитарно-защитных зон планируемых объектов местного значения сельского поселения Приморский, являющихся источниками воздействия на среду обитания, для которых СанПиН 2.2.1/2.1.1.1200-03 не установлены размеры санитарно-защитной зоны и рекомендуемые разрывы, а также размеры санитарно-защитных зон планируемых объектов местного значения сельского поселения Приморский I - III класса опасности определяются проектами ориентировочного размера санитарно-защитной зоны соответствующих объектов.

1.16. Отображение на картах Генерального плана планируемых для размещения объектов федерального значения, объектов регионального значения, объектов местного значения муниципального района Ставропольский не определяет их местоположение, а осуществляется в целях определения функциональных зон их размещения.

1.17. Отображение на картах Генерального плана существующих и планируемых объектов, не являющихся объектами федерального значения, объектами регионального значения, объектами местного значения, осуществляется в информационных целях.

2. Сведения о видах, назначении и наименованиях, планируемых для размещения объектов местного значения сельского поселения Приморский муниципального района Ставропольский Самарской области, их основные характеристики и местоположение

2.1. Объекты местного значения в сфере физической культуры и массового спорта

№ п/п	Назначение и наименование объекта (код объекта)*	Местоположение объекта	Вид работ, который планируется в целях размещения объекта	Срок, до которого планируется размещение объекта, г.	Основные характеристики объекта			Характеристики зон с особыми условиями использования территорий
					Площадь земельного участка, га	Площадь объекта, кв.м	Иные характеристики	
1.	Спортивный комплекс (602010301)	поселок Приморский	строительство	2035	-	-	-	Установление зон с особыми условиями использования территорий в связи с размещением объекта не требуется
2.	Спортивные плоскостные сооружения (602010302)	поселок Приморский	строительство	2035	0,2	-	-	

*код объекта - согласно приказу Минэкономразвития РФ от 09.01.2018 г. №10

2.2. Объекты местного значения в сфере культуры

№ п/п	Назначение и наименование объекта (код объекта)*	Местоположение объекта	Вид работ, который планируется в целях размещения объекта	Срок, до которого планируется размещение объекта, г.	Основные характеристики объекта			Характеристики зон с особыми условиями использования территорий (ЗСО)
					Площадь земельного участка	Площадь объекта, кв.м	Иные характеристики	
1.	Дом культуры (602010202)	поселке Приморский, ул.Советская, 10	реконструкция	2035	-	-	на 150 мест (с увеличением до 250 мест, с размещением подросткового клуба)	

*код объекта - согласно приказу Минэкономразвития РФ от 09.01.2018 г. №10

2.3. Объекты местного значения административного назначения

№ п/п	Назначение и наименование объекта (код объекта)*	Местоположение объекта	Вид работ, который планируется в целях размещения объекта	Срок, до которого планируется размещение объекта, г.	Основные характеристики объекта			Характеристики зон с особыми условиями использования территорий (ЗСО)
					Площадь земельного участка	Площадь объекта	Иные характеристики	
1.	Здание администрации (602010801)	поселок Приморский, ул. Советская, 4	реконструкция	2033	-	-	На 10 рабочих мест	Установление зон с особыми условиями использования территорий в связи с размещением объекта не требуется

*код объекта - согласно приказу Минэкономразвития РФ от 09.01.2018 г. №10

2.4. Объекты местного значения в сфере электроснабжения

№ п/п	Назначение и наименование объекта (код объекта)*	Местоположение объекта	Вид работ, который планируется в целях размещения объекта	Срок, до которого планируется размещение объекта, год	Основные характеристики объекта		Характеристики зон с особыми условиями использования территорий (ЗСО)
					Протяженность, км	Иные характеристики	
1.	Комплектные трансформаторные подстанции (602040217)	поселок Приморский площадка № 1	строительство	2033	-	1х160 кВА - 2 шт.	В соответствии с СанПиН 2.2.1/2.1.1.1200-03 размер санитарно-защитной зоны устанавливается в зависимости от типа (открытые, закрытые), мощности на основании расчетов физического воздействия на атмосферный воздух, а также результатов натурных измерений
2.	Комплектные трансформаторные подстанции (602040217)	поселок Приморский площадка № 2	строительство	2033	-	1х100 кВА – 2 шт.	
3.	Комплектные трансформаторные подстанции (602040217)	поселок Приморский площадка № 3	строительство	2033	-	1х100 кВА - 1 шт. 1х63 кВА - 1 шт.	
4.	Комплектные трансформаторные подстанции (602040217)	поселок Приморский площадка № 4	строительство	2033	-	1х100 кВА - 1 шт. 1х63 кВА - 1 шт.	
5.	Комплектные трансформаторные подстанции (602040217)	поселок Приморский в существующей застройке	строительство	2033	-	1х63 кВА - 1 шт.	

*код объекта - согласно приказу Минэкономразвития РФ от 09.01.2018 г. №10

2.5. Объекты местного значения в сфере водоотведения

№ п/п	Назначение и наименование объекта (код объекта)*	Местоположение объекта	Вид работ, который планируется в целях размещения объекта	Срок, до которого планируется размещение объекта, г.	Основные характеристики объекта		Характеристики зон с особыми условиями использования территорий (ЗСО)
					Протяженность, км	Иные характеристики	
1.	Локальные канализационные очистные сооружения дождевой канализации (602041302)	поселок Приморский	строительство	2033	-	-	В соответствии с СанПиН 2.2.1/2.1.1.1200-03 ориентировочный размер санитарно-защитной зоны зависит от производительности объекта от 15 до 30 метров
2.	Канализационно-насосная станция (602041303)	поселок Приморский	строительство	2033	-	-	
3.	Канализационные сети	поселок Приморский	строительство	2033	3,2	-	Установление зон с особыми условиями использования территорий в связи с размещением объекта не требуется

*код объекта - согласно приказу Минэкономразвития РФ от 09.01.2018 г. №10

2.6. Объекты местного значения в сфере водоснабжения

№ п/п	Назначение и наименование объекта (код объекта)*	Местоположение объекта	Вид работ, который планируется в целях размещения объекта	Срок, до которого планируется размещение объекта, г.	Основные характеристики объекта		Характеристики зон с особыми условиями использования территорий (ЗСО)
					Протяженность, км	Иные характеристики	
1.	Сети водопровода (602041202)	поселок Приморский	реконструкция	2035	10,377	-	В соответствии с СанПиН 2.1.4.1110-02 ширину санитарно-защитной полосы следует принимать по обе стороны от крайних линий водопровода: при отсутствии грунтовых вод - не менее 10 м при диаметре водоводов до 1000 мм и не менее 20 м при диаметре водоводов более 1000 мм; при наличии грунтовых вод - не менее 50 м вне зависимости от диаметра водоводов.
2.	Сети водопровода (602041202)	поселок Приморский, площадка № 1, площадка № 2, площадка № 3	строительство	2035	4,9	-	

№ п/п	Назначение и наименование объекта (код объекта)*	Местоположение объекта	Вид работ, который планируется в целях размещения объекта	Срок, до которого планируется размещение объекта, г.	Основные характеристики объекта: Протяженность, км	Основные характеристики объекта: Иные характеристики	Характеристики зон с особыми условиями использования территорий (ЗСО)
3.	Водозабор (602041101)	поселок Приморский, площадка № 4	строительство	2035	-	-	В соответствии с СанПиН 2.1.4.1110-02 радиус 1-ого пояса ЗСО от 30 до 50 м в зависимости от защищенности подземных вод. Размеры 2-ого и 3-его поясов ЗСО определяются на основании гидрогеологических расчетов

*код объекта - согласно приказу Минэкономразвития РФ от 09.01.2018 г. №10

2.7. Объекты местного значения в сфере газоснабжения

№ п/п	Назначение и наименование объекта	Местоположение объекта	Вид работ, который планируется в целях размещения объекта	Срок, до которого планируется размещение объекта, г.	Основные характеристики объекта: Протяженность, км	Основные характеристики объекта: Иные характеристики	Характеристики зон с особыми условиями использования территорий (ЗСО)
1.	Газопровод (602040603)	Поселок Приморский, в существующей застройке	строительство	2033	27,5	-	Правилами охраны газораспределительных сетей, утвержденными Постановлением Правительства Российской Федерации от 20.11.2000 № 878, вдоль трасс наружных газопроводов охранные зоны устанавливаются в виде территории, ограниченной условными линиями, проходящими на расстоянии 2 метров с каждой стороны газопровода; вдоль трасс подземных газопроводов из полиэтиленовых труб при использовании медного провода для обозначения трассы газопровода - в виде территории, ограниченной условными линиями, проходящими на расстоянии 3 метров от газопровода со стороны провода и 2 метров - с противоположной стороны

*код объекта - согласно приказу Минэкономразвития РФ от 09.01.2018 г. №10

2.8. Объекты местного значения в сфере теплоснабжения

№ п/п	Назначение и наименование объекта	Местоположение объекта	Вид работ, который планируется в целях размещения объекта	Срок, до которого планируется размещение объекта, г.	Основные характеристики объекта: Протяженность, км	Основные характеристики объекта: Иные характеристики	Характеристики зон с особыми условиями использования территорий (ЗСО)
1.	Миникотельные (602040901)	поселок Приморский, ул. Советская	строительство	2033	-	-	В соответствии с СанПиН 2.1.4.1110-02 размер санитарно-защитной зоны устанавливается в каждом конкретном случае на основании расчетов рассеивания загрязнений атмосферного воздуха и физического воздействия на атмосферный воздух (шум, вибрация, ЭМП и др.), а также на основании результатов натурных исследований и измерений.

*код объекта - согласно приказу Минэкономразвития РФ от 09.01.2018 г. №10

2.9. Объекты местного значения в сфере транспортной инфраструктуры

№ п/п	Назначение и наименование объекта	Местоположение объекта	Вид работ, который планируется в целях размещения объекта	Срок, до которого планируется размещение объекта, г.	Основные характеристики объекта: Протяженность, км	Основные характеристики объекта: Иные характеристики (код объекта)*	Характеристики зон с особыми условиями использования территорий (ЗСО)
1.	Улицы и автомобильные дороги местного значения	Поселок Приморский, в том числе:	строительство	2035	1,4	основные улицы сельского поселения (602030502)	Установление зон с особыми условиями использования территорий в связи с размещением объекта не требуется
					6	местные улицы (602030503)	
					0,24	Хозяйственный проезд, скотопрогон (602030504)	

*код объекта - согласно приказу Минэкономразвития РФ от 09.01.2018 г. №10

3. Сведения о планируемых для размещения объектов местного значения муниципального района Ставропольский, за исключением линейных объектов.

3.1. Объекты местного значения муниципального района в сфере образования.

№ п/п	Назначение и наименование объекта (код объекта)*	Местоположение объекта	Вид работ, который планируется в целях размещения объекта	Срок, до которого планируется размещение объекта, г.	Площадь земельного участка, га
1.	Дошкольное образовательное учреждение на 220 мест (602010101)	поселок Приморский, на площадке № 4, улица Евдокимова	строительство	2035	1,3
2	Общеобразовательное учреждение на 860 мест (602010102)	Посёлок Приморский, улица Советская, 11	реконструкция	2035	2,1

3.2. Объекты местного значения муниципального района в сфере здравоохранения.

№ п/п	Назначение и наименование объекта (код объекта)*	Местоположение объекта	Вид работ, который планируется в целях размещения объекта	Срок, до которого планируется размещение объекта, г.	Площадь земельного участка, га
1.	Офис врача общей практики на 25 посещений в смену (602010402)	поселок Приморский, улица Советская, 13	строительство	2035	0,1

4. Сведения о планируемых объектах регионального значения.

№ п/п	Назначение и наименование объекта (код объекта)*	Местоположение объекта	Вид работ, который планируется в целях размещения объекта	Срок, до которого планируется размещение объекта, г.	Площадь земельного участка, га
1.	Берегоукрепление Куйбышевского водохранилища (602041804)	поселок Приморский	строительство	2035	

5. Параметры функциональных зон

Код объекта*	Функциональные зоны, тип застройки	Площадь, га	Коэффициент застройки	Коэффициент плотности застройки	Максимальная этажность застройки
701010100	**Жилые зоны**	**244,43**	**0,2-0,4**	0,4-0,8	3-4
701010300	**Общественно-деловые зоны**	**18,99**			
701010301	Многофункциональная общественно-деловая зона	*6,43*	1,0	3	4
701010302	Зона специализированной общественной застройки	*12,56*	0,8	2,4	2
701010400	**Производственные зоны, зоны инженерной и транспортной инфраструктур**	**15,86**	0,8)**	2,4)**	
701010600	**Зоны рекреационного назначения**	**12,65**			

*код объекта - согласно приказу Минэкономразвития РФ от 09.01.2018 г. №10

)** для промышленных предприятий минимальную плотность застройки, % принимать в соответствии с СП 18.13330.2011.

6. Сведения о планируемых для размещения в них объектах регионального значения, объектах местного значения муниципального района Ставропольский, объектах местного значения сельского поселения Приморский, за исключением линейных объектов

Вид зоны	Функциональные зоны, тип застройки	Планируемые для размещения объекты
Жилая зона	Зона застройки индивидуальными жилыми домами	**Развитие жилой зоны до 2033 года в поселке Приморский планируется на следующих площадках:** - на площадке № 1, расположенной в северо-западной части поселка Приморский, общей площадью территории – 13,3га, численность планируемого населения – 399 человек; - на площадке № 2, расположенной в северной части поселке Приморский, общей площадью территории –8,1га, численность планируемого населения – 243 человека; - на площадке № 3, расположенной в северо-восточной части поселка Приморский, общей площадью территории – 5,6га, численность планируемого населения – 168 человек; - на площадке № 4, общей площадью территории – 6,9 га, численность планируемого населения – 207 человек; - за счет уплотнения существующей застройки поселка Приморский, общей площадью территории – 1,0 га, численность планируемого населения – 30 человек.
	Зона застройки малоэтажными жилыми домами (до 4 этажей, включая мансардный)	**объекты местного значения сельского поселения:** - комплектная трансформаторная подстанция, в поселке Приморский, площадка № 1, 1х160 кВА-1 шт; - комплектная трансформаторная подстанция, в поселке Приморский, площадка № 2, 1х100 кВА-2 шт; - комплектная трансформаторная подстанция, в поселке Приморский, площадка № 3, 1х100 кВА-1 шт; - комплектная трансформаторная подстанция, в поселке Приморский, площадка № 3, 1х63 кВА-1 шт; - комплектная трансформаторная подстанция, в поселке Приморский, площадка № 4, 1х100 кВА-1 шт; - комплектная трансформаторная подстанция, в поселке Приморский, площадка № 4, 1х63 кВА-1 шт; - комплектная трансформаторная подстанция, в поселке Приморский, в существующей застройке, 1х63 кВА-1 шт; - канализационно-насосная станция в поселке Приморский, на площадке № 1; - локальные канализационные очистные сооружения в поселке Приморский, на площадке № 1; - миникательная в поселке Приморский, ул. Советская.
Общественно-деловые зоны	Многофункциональная общественно-деловая зона	**объекты местного значения муниципального района:** - дошкольное образовательное учреждение на 220 мест в поселке Приморский, площадка № 4, ул. Евдокимова (строительство); - общеобразовательная организация, увеличение на 468 мест (до 860 мест), ул.Советская,11 (реконструкция); - офис врача общей практики в поселке Приморский, ул.Советская,13, на 25 посещений в смену;
	Зона специализированной общественной застройки	**объекты местного значения сельского поселения:** - дом культуры в поселке Приморский, по ул. Советская, на 150 мест, с увеличением до 250 мест (реконструкция); - административное здание в поселке Приморский, по ул. Советская (реконструкция); - спортивные плоскостные сооружения в поселке Приморский общей площадью 2 га; - спортивный комплекс в поселке Приморский на участке учреждения образования; - комплектная трансформаторная подстанция, в поселке Приморский, площадка № 1, 1х160 кВА-1 шт.
Производственные зоны, зоны инженерной и транспортной инфраструктур	Зона инженерной инфраструктуры	**объекты местного значения сельского поселения:** - водозабор в поселке Приморский, площадка в существующей застройке; - водозабор в поселке Приморский, на площадке № 4.

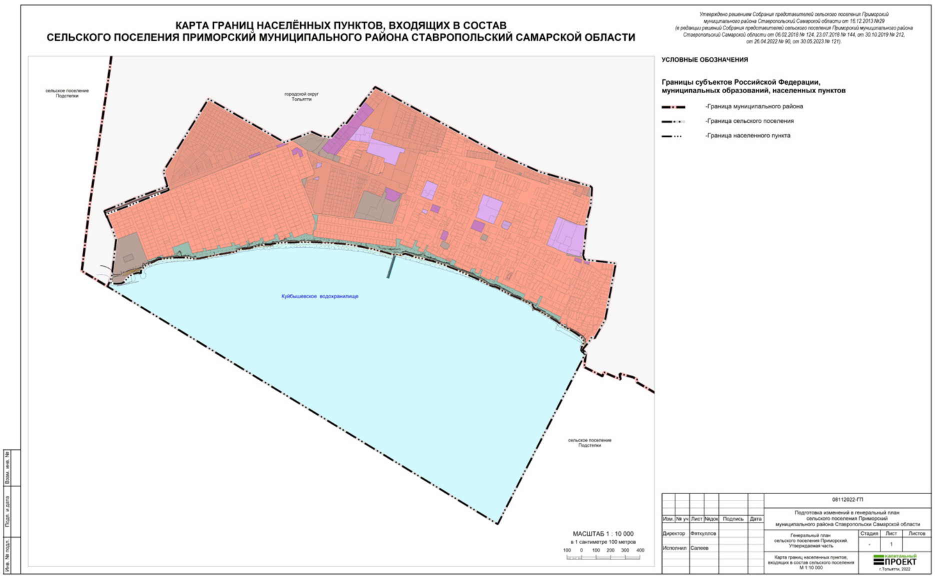

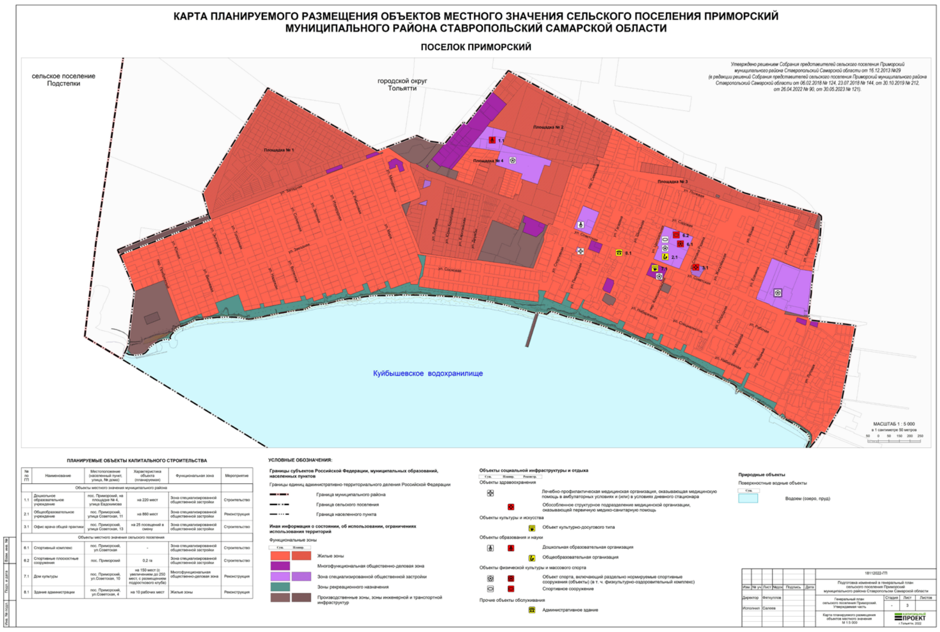

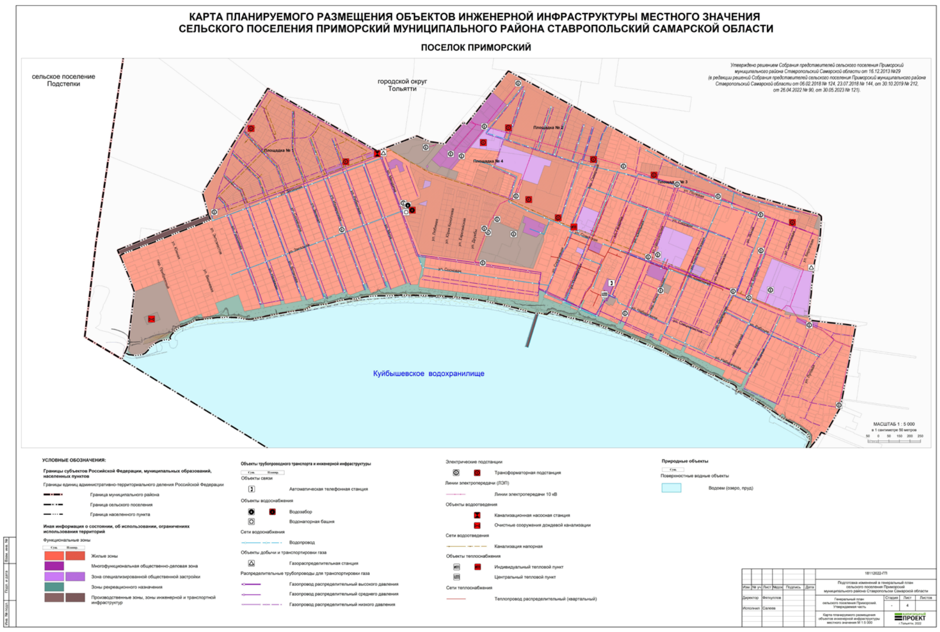

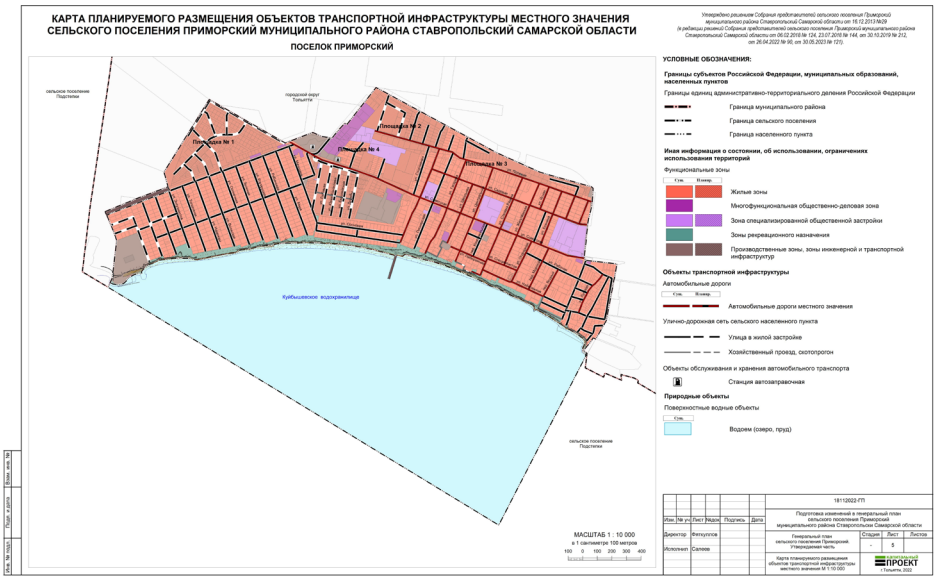

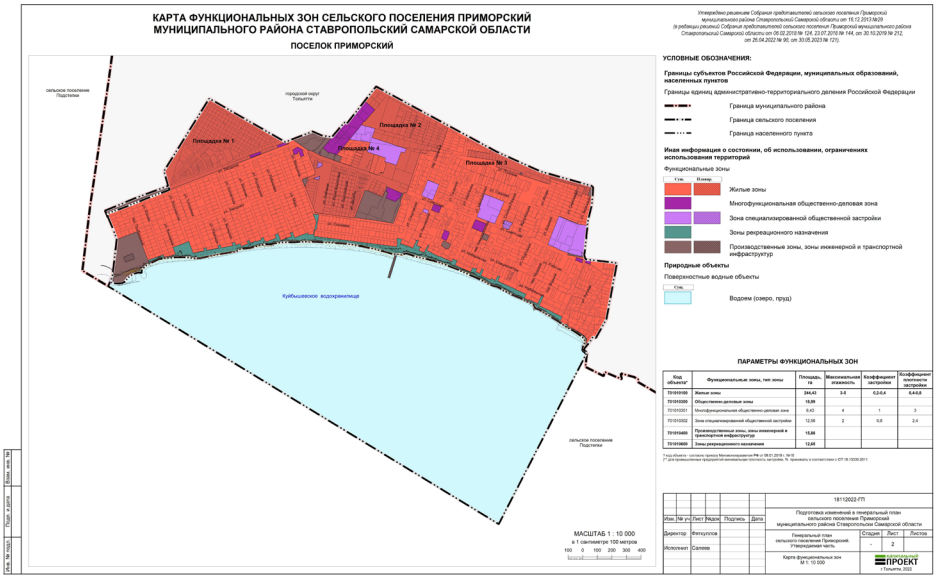

Приложение № 1
к приказу Минэкономразвития России
от 23.11.2018 № 650

ФОРМА
графического описания местоположения границ населенных пунктов, территориальных зон, особо охраняемых природных территорий, зон с особыми условиями использования территории

ОПИСАНИЕ МЕСТОПОЛОЖЕНИЯ ГРАНИЦ [1]
поселок Приморский
(наименование объекта, местоположение границ которого описано (далее – объект)

Раздел 1

Сведения об объекте		
№ п/п	Характеристики объекта	Описание характеристик
1	2	3
1	Местоположение объекта [2]	Самарская область, муниципальный район Ставропольский, сельское поселение Приморский, поселок Приморский
2	Площадь объекта +/- величина погрешности определения площади (Р +/- Дельта Р)[3]	2903784 ± 596 м²
3	Иные характеристики объекта [4]	

Раздел 2

Сведения о местоположении границ объекта [5]

1. Система координат МСК-63

2. Сведения о характерных точках границ объекта

Обозначение характерных точек границ	Координаты, м X	Координаты, м Y	Метод определения координат характерной точки [6]	Средняя квадратическая погрешность положения характерной точки (Мт), м	Описание обозначения точки на местности (при наличии)[7]
1	2	3	4	5	6
1	422298,89	1310836,21	Картометрический метод	0,10	-
2	422303,65	1310848,04	Картометрический метод	0,10	-
3	422305,43	1310847,38	Картометрический метод	0,10	-
4	422319,09	1310884,98	Картометрический метод	0,10	-
5	422333,53	1310922,31	Картометрический метод	0,10	-
6	422333,69	1310922,70	Картометрический метод	0,10	-
7	422363,06	1311001,13	Картометрический метод	0,10	-
8	422398,60	1311088,76	Картометрический метод	0,10	-
9	422466,95	1311267,05	Картометрический метод	0,10	-
10	422493,08	1311256,66	Картометрический метод	0,10	-
11	422594,96	1311228,85	Картометрический метод	0,10	-
12	422923,30	1311433,66	Картометрический метод	0,10	-
13	423091,95	1311538,86	Картометрический метод	0,10	-
14	423083,13	1311554,28	Картометрический метод	0,10	-
15	423074,70	1311569,01	Картометрический метод	0,10	-
16	423055,76	1311602,12	Картометрический метод	0,10	-
17	422933,67	1311815,59	Картометрический метод	0,10	-
18	422865,88	1311934,12	Картометрический метод	0,10	-
19	422844,61	1311971,30	Картометрический метод	0,10	-
20	422812,68	1312027,13	Картометрический метод	0,10	-
21	422793,96	1312059,86	Картометрический метод	0,10	-
22	422865,96	1312247,86	Картометрический метод	0,10	-
23	422838,47	1312309,81	Картометрический метод	0,10	-
24	422835,52	1312330,45	Картометрический метод	0,10	-
25	422834,41	1312338,19	Картометрический метод	0,10	-
26	422833,16	1312346,91	Картометрический метод	0,10	-
27	422829,85	1312366,29	Картометрический метод	0,10	-
28	422827,38	1312380,74	Картометрический метод	0,10	-
29	422843,86	1312393,52	Картометрический метод	0,10	-
30	422845,87	1312395,11	Картометрический метод	0,10	-
31	422847,00	1312396,00	Картометрический метод	0,10	-
32	422851,52	1312399,98	Картометрический метод	0,10	-
33	422864,00	1312411,00	Картометрический метод	0,10	-
34	422879,68	1312423,87	Картометрический метод	0,10	-
35	422885,61	1312428,74	Картометрический метод	0,10	-
36	422927,37	1312466,78	Картометрический метод	0,10	-
37	422931,09	1312470,17	Картометрический метод	0,10	-
38	422925,44	1312476,41	Картометрический метод	0,10	-
39	422920,08	1312482,34	Картометрический метод	0,10	-
40	422961,84	1312515,33	Картометрический метод	0,10	-
41	422990,58	1312538,03	Картометрический метод	0,10	-
42	422994,61	1312541,22	Картометрический метод	0,10	-
43	423050,80	1312585,59	Картометрический метод	0,10	-
44	423074,97	1312604,68	Картометрический метод	0,10	-
45	423112,39	1312634,24	Картометрический метод	0,10	-
46	423117,11	1312637,96	Картометрический метод	0,10	-
47	423132,41	1312650,07	Картометрический метод	0,10	-
48	423147,71	1312662,18	Картометрический метод	0,10	-
49	423173,96	1312682,86	Картометрический метод	0,10	-
50	423153,44	1312720,84	Картометрический метод	0,10	-
51	423149,08	1312728,90	Картометрический метод	0,10	-
52	423142,46	1312741,16	Картометрический метод	0,10	-
53	423128,04	1312767,83	Картометрический метод	0,10	-
54	423124,89	1312773,64	Картометрический метод	0,10	-
55	423118,34	1312785,75	Картометрический метод	0,10	-
56	423015,05	1312976,88	Картометрический метод	0,10	-
57	422991,09	1313021,20	Картометрический метод	0,10	-
58	422966,41	1313066,85	Картометрический метод	0,10	-
59	422960,36	1313078,05	Картометрический метод	0,10	-
60	422950,06	1313097,12	Картометрический метод	0,10	-
61	422948,04	1313100,84	Картометрический метод	0,10	-
62	422946,85	1313103,04	Картометрический метод	0,10	-
63	422946,52	1313103,66	Картометрический метод	0,10	-
64	422944,95	1313106,56	Картометрический метод	0,10	-
65	422926,06	1313141,52	Картометрический метод	0,10	-
66	422922,04	1313148,96	Картометрический метод	0,10	-
67	422913,99	1313163,85	Картометрический метод	0,10	-
68	422911,91	1313167,69	Картометрический метод	0,10	-
69	422904,95	1313180,56	Картометрический метод	0,10	-
70	422893,58	1313201,60	Картометрический метод	0,10	-
71	422890,05	1313208,13	Картометрический метод	0,10	-
72	422886,52	1313214,67	Картометрический метод	0,10	-
73	422883,53	1313220,19	Картометрический метод	0,10	-
74	422881,66	1313223,64	Картометрический метод	0,10	-
75	422881,22	1313224,46	Картометрический метод	0,10	-
76	422869,75	1313245,69	Картометрический метод	0,10	-
77	422852,53	1313277,55	Картометрический метод	0,10	-
78	422840,45	1313299,90	Картометрический метод	0,10	-
79	422836,78	1313306,70	Картометрический метод	0,10	-
80	422830,38	1313318,53	Картометрический метод	0,10	-
81	422823,52	1313331,21	Картометрический метод	0,10	-
82	422822,06	1313333,91	Картометрический метод	0,10	-
83	422817,18	1313342,95	Картометрический метод	0,10	-
84	422812,30	1313351,98	Картометрический метод	0,10	-
85	422807,41	1313361,02	Картометрический метод	0,10	-
86	422802,53	1313370,05	Картометрический метод	0,10	-
87	422797,65	1313379,09	Картометрический метод	0,10	-
88	422792,77	1313388,12	Картометрический метод	0,10	-
89	422786,46	1313399,80	Картометрический метод	0,10	-
90	422780,93	1313410,03	Картометрический метод	0,10	-
91	422749,65	1313467,89	Картометрический метод	0,10	-
92	422739,20	1313487,23	Картометрический метод	0,10	-
93	422726,97	1313509,87	Картометрический метод	0,10	-
94	422726,48	1313510,95	Картометрический метод	0,10	-
95	422694,37	1313582,16	Картометрический метод	0,10	-
96	422688,67	1313594,82	Картометрический метод	0,10	-
97	422684,88	1313603,22	Картометрический метод	0,10	-
98	422642,79	1313696,57	Картометрический метод	0,10	-
99	422613,94	1313760,56	Картометрический метод	0,10	-
100	422593,96	1313804,88	Картометрический метод	0,10	-
101	422592,72	1313809,26	Картометрический метод	0,10	-
102	422583,78	1313840,92	Картометрический метод	0,10	-
103	422574,63	1313873,32	Картометрический метод	0,10	-
104	422573,34	1313877,87	Картометрический метод	0,10	-
105	422568,54	1313894,83	Картометрический метод	0,10	-
106	422565,76	1313904,65	Картометрический метод	0,10	-
107	422562,99	1313914,47	Картометрический метод	0,10	-
108	422560,22	1313924,28	Картометрический метод	0,10	-
109	422559,61	1313926,44	Картометрический метод	0,10	-

110	422557,45	1313934,10	Картометрический метод	0,10	-
111	422556,31	1313938,13	Картометрический метод	0,10	-
112	422554,67	1313943,92	Картометрический метод	0,10	-
113	422551,89	1313953,74	Картометрический метод	0,10	-
114	422549,13	1313963,55	Картометрический метод	0,10	-
115	422546,35	1313973,37	Картометрический метод	0,10	-
116	422542,75	1313986,17	Картометрический метод	0,10	-
117	422539,13	1313998,97	Картометрический метод	0,10	-
118	422536,36	1314008,79	Картометрический метод	0,10	-
119	422533,59	1314018,60	Картометрический метод	0,10	-
120	422532,86	1314021,19	Картометрический метод	0,10	-
121	422530,81	1314028,42	Картометрический метод	0,10	-
122	422528,04	1314038,23	Картометрический метод	0,10	-
123	422525,27	1314048,05	Картометрический метод	0,10	-
124	422522,49	1314057,86	Картометрический метод	0,10	-
125	422519,72	1314067,68	Картометрический метод	0,10	-
126	422516,95	1314077,50	Картометрический метод	0,10	-
127	422516,08	1314080,56	Картометрический метод	0,10	-
128	422513,33	1314090,29	Картометрический метод	0,10	-
129	422508,64	1314106,90	Картометрический метод	0,10	-
130	422506,00	1314116,24	Картометрический метод	0,10	-
131	422503,11	1314126,46	Картометрический метод	0,10	-
132	422502,48	1314128,71	Картометрический метод	0,10	-
133	422493,96	1314158,87	Картометрический метод	0,10	-
134	422484,76	1314169,78	Картометрический метод	0,10	-
135	422473,81	1314170,98	Картометрический метод	0,10	-
136	422406,84	1314166,56	Картометрический метод	0,10	-
137	422364,00	1314162,67	Картометрический метод	0,10	-
138	422327,18	1314153,23	Картометрический метод	0,10	-
139	422318,93	1314151,17	Картометрический метод	0,10	-
140	422285,97	1314142,94	Картометрический метод	0,10	-
141	422285,79	1314142,90	Картометрический метод	0,10	-
142	422285,64	1314142,86	Картометрический метод	0,10	-
143	422281,71	1314141,87	Картометрический метод	0,10	-
144	422281,14	1314141,73	Картометрический метод	0,10	-
145	422279,59	1314141,34	Картометрический метод	0,10	-
146	422267,23	1314138,25	Картометрический метод	0,10	-
147	422262,06	1314137,47	Картометрический метод	0,10	-
148	422246,42	1314135,12	Картометрический метод	0,10	-
149	422244,61	1314134,85	Картометрический метод	0,10	-
150	422244,57	1314135,13	Картометрический метод	0,10	-
151	422236,11	1314133,83	Картометрический метод	0,10	-
152	422230,79	1314133,01	Картометрический метод	0,10	-
153	422228,28	1314132,62	Картометрический метод	0,10	-
154	422228,21	1314133,16	Картометрический метод	0,10	-
155	422228,14	1314133,70	Картометрический метод	0,10	-
156	422227,91	1314133,67	Картометрический метод	0,10	-
157	422224,04	1314133,22	Картометрический метод	0,10	-
158	422178,83	1314127,96	Картометрический метод	0,10	-
159	422152,93	1314124,94	Картометрический метод	0,10	-
160	422132,98	1314123,71	Картометрический метод	0,10	-
161	422121,76	1314123,02	Картометрический метод	0,10	-
162	422023,45	1314111,10	Картометрический метод	0,10	-
163	422018,00	1314110,44	Картометрический метод	0,10	-
164	422017,81	1314111,75	Картометрический метод	0,10	-
165	422015,76	1314111,56	Картометрический метод	0,10	-
166	422014,12	1314111,40	Картометрический метод	0,10	-
167	422011,64	1314112,05	Картометрический метод	0,10	-
168	422005,94	1314113,54	Картометрический метод	0,10	-
169	422002,10	1314114,54	Картометрический метод	0,10	-
170	421998,86	1314115,39	Картометрический метод	0,10	-
171	421998,31	1314115,53	Картометрический метод	0,10	-
172	421990,07	1314122,39	Картометрический метод	0,10	-
173	421989,99	1314123,03	Картометрический метод	0,10	-
174	421989,89	1314123,85	Картометрический метод	0,10	-
175	421985,28	1314162,32	Картометрический метод	0,10	-
176	421982,68	1314184,00	Картометрический метод	0,10	-
177	421979,77	1314208,28	Картометрический метод	0,10	-
178	421971,43	1314284,91	Картометрический метод	0,10	-
179	421964,32	1314334,39	Картометрический метод	0,10	-
180	421960,56	1314333,69	Картометрический метод	0,10	-
181	421959,99	1314333,58	Картометрический метод	0,10	-
182	421918,63	1314325,92	Картометрический метод	0,10	-
183	421912,70	1314324,82	Картометрический метод	0,10	-
184	421865,77	1314316,13	Картометрический метод	0,10	-
185	421854,51	1314314,01	Картометрический метод	0,10	-
186	421834,13	1314310,17	Картометрический метод	0,10	-
187	421747,11	1314293,76	Картометрический метод	0,10	-
188	421728,41	1314290,24	Картометрический метод	0,10	-
189	421620,77	1314269,95	Картометрический метод	0,10	-
190	421620,21	1314269,84	Картометрический метод	0,10	-
191	421618,41	1314269,50	Картометрический метод	0,10	-
192	421613,19	1314268,52	Картометрический метод	0,10	-
193	421611,21	1314268,15	Картометрический метод	0,10	-
194	421598,73	1314265,80	Картометрический метод	0,10	-
195	421594,90	1314265,07	Картометрический метод	0,10	-
196	421587,23	1314263,62	Картометрический метод	0,10	-
197	421580,70	1314262,40	Картометрический метод	0,10	-
198	421577,95	1314261,88	Картометрический метод	0,10	-
199	421571,98	1314258,45	Картометрический метод	0,10	-
200	421571,16	1314257,99	Картометрический метод	0,10	-
201	421568,55	1314256,49	Картометрический метод	0,10	-
202	421564,33	1314254,08	Картометрический метод	0,10	-
203	421549,86	1314245,80	Картометрический метод	0,10	-
204	421545,16	1314243,11	Картометрический метод	0,10	-
205	421540,98	1314240,72	Картометрический метод	0,10	-
206	421500,95	1314217,78	Картометрический метод	0,10	-
207	421451,15	1314189,26	Картометрический метод	0,10	-
208	421453,93	1314182,60	Картометрический метод	0,10	-
209	421459,05	1314170,37	Картометрический метод	0,10	-
210	421439,75	1314159,69	Картометрический метод	0,10	-
211	421435,21	1314156,56	Картометрический метод	0,10	-
212	421430,68	1314153,43	Картометрический метод	0,10	-
213	421427,74	1314150,99	Картометрический метод	0,10	-
214	421421,70	1314145,96	Картометрический метод	0,10	-
215	421419,64	1314144,25	Картометрический метод	0,10	-
216	421401,82	1314129,41	Картометрический метод	0,10	-
217	421396,97	1314125,78	Картометрический метод	0,10	-
218	421392,12	1314122,16	Картометрический метод	0,10	-
219	421386,11	1314116,32	Картометрический метод	0,10	-
220	421370,42	1314105,99	Картометрический метод	0,10	-
221	421368,35	1314109,10	Картометрический метод	0,10	-
222	421360,69	1314120,61	Картометрический метод	0,10	-
223	421358,46	1314123,95	Картометрический метод	0,10	-
224	421356,42	1314122,14	Картометрический метод	0,10	-
225	421351,93	1314129,46	Картометрический метод	0,10	-
226	421348,93	1314127,82	Картометрический метод	0,10	-
227	421333,75	1314120,00	Картометрический метод	0,10	-
228	421335,63	1314120,23	Картометрический метод	0,10	-
229	421349,00	1314116,63	Картометрический метод	0,10	-
230	421358,10	1314104,79	Картометрический метод	0,10	-
231	421366,01	1314098,65	Картометрический метод	0,10	-
232	421375,69	1314098,11	Картометрический метод	0,10	-
233	421389,77	1314100,42	Картометрический метод	0,10	-
234	421405,06	1314108,08	Картометрический метод	0,10	-
235	421417,60	1314113,39	Картометрический метод	0,10	-
236	421423,77	1314113,97	Картометрический метод	0,10	-
237	421428,67	1314114,43	Картометрический метод	0,10	-
238	421443,39	1314110,79	Картометрический метод	0,10	-
239	421457,84	1314097,46	Картометрический метод	0,10	-
240	421485,35	1314059,52	Картометрический метод	0,10	-
241	421503,66	1314029,92	Картометрический метод	0,10	-
242	421522,65	1313995,46	Картометрический метод	0,10	-
243	421557,95	1313942,36	Картометрический метод	0,10	-
244	421615,38	1313851,20	Картометрический метод	0,10	-
245	421643,67	1313802,59	Картометрический метод	0,10	-
246	421654,44	1313778,05	Картометрический метод	0,10	-
247	421661,01	1313771,81	Картометрический метод	0,10	-
248	421667,30	1313767,05	Картометрический метод	0,10	-
249	421679,25	1313764,03	Картометрический метод	0,10	-
250	421688,01	1313749,78	Картометрический метод	0,10	-
251	421699,10	1313722,27	Картометрический метод	0,10	-
252	421705,70	1313707,27	Картометрический метод	0,10	-
253	421725,70	1313670,62	Картометрический метод	0,10	-
254	421730,68	1313655,93	Картометрический метод	0,10	-
255	421745,55	1313618,88	Картометрический метод	0,10	-
256	421773,65	1313563,42	Картометрический метод	0,10	-
257	421785,32	1313542,08	Картометрический метод	0,10	-
258	421795,04	1313528,34	Картометрический метод	0,10	-
259	421803,29	1313509,25	Картометрический метод	0,10	-
260	421808,07	1313487,58	Картометрический метод	0,10	-
261	421816,54	1313462,37	Картометрический метод	0,10	-
262	421834,40	1313431,79	Картометрический метод	0,10	-
263	421862,67	1313372,32	Картометрический метод	0,10	-
264	421886,25	1313316,91	Картометрический метод	0,10	-
265	421920,72	1313242,68	Картометрический метод	0,10	-
266	421944,37	1313179,39	Картометрический метод	0,10	-
267	421959,46	1313141,72	Картометрический метод	0,10	-
268	421980,86	1313077,10	Картометрический метод	0,10	-
269	422000,05	1312993,45	Картометрический метод	0,10	-
270	422007,48	1312958,10	Картометрический метод	0,10	-
271	422028,83	1312897,91	Картометрический метод	0,10	-
272	422031,10	1312886,58	Картометрический метод	0,10	-
273	422030,18	1312882,30	Картометрический метод	0,10	-
274	422027,01	1312874,84	Картометрический метод	0,10	-
275	422025,37	1312873,51	Картометрический метод	0,10	-
276	422021,22	1312870,16	Картометрический метод	0,10	-
277	422018,94	1312865,64	Картометрический метод	0,10	-
278	422021,25	1312851,84	Картометрический метод	0,10	-
279	422023,39	1312842,43	Картометрический метод	0,10	-
280	422025,57	1312832,86	Картометрический метод	0,10	-
281	422024,78	1312827,10	Картометрический метод	0,10	-
282	422023,89	1312813,75	Картометрический метод	0,10	-
283	422024,67	1312810,04	Картометрический метод	0,10	-
284	422028,25	1312792,91	Картометрический метод	0,10	-
285	422037,85	1312759,78	Картометрический метод	0,10	-
286	422046,91	1312727,21	Картометрический метод	0,10	-
287	422059,83	1312677,82	Картометрический метод	0,10	-
288	422079,15	1312587,58	Картометрический метод	0,10	-
289	422084,43	1312558,11	Картометрический метод	0,10	-
290	422087,60	1312540,42	Картометрический метод	0,10	-
291	422088,03	1312538,03	Картометрический метод	0,10	-
292	422096,42	1312481,23	Картометрический метод	0,10	-
293	422102,15	1312415,33	Картометрический метод	0,10	-
294	422105,48	1312350,59	Картометрический метод	0,10	-
295	422106,23	1312328,74	Картометрический метод	0,10	-
296	422109,06	1312275,33	Картометрический метод	0,10	-
297	422109,02	1312215,25	Картометрический метод	0,10	-
298	422110,15	1312168,34	Картометрический метод	0,10	-
299	422107,37	1312126,39	Картометрический метод	0,10	-
300	422106,95	1312091,38	Картометрический метод	0,10	-
301	422106,35	1312044,79	Картометрический метод	0,10	-
302	422101,81	1312002,49	Картометрический метод	0,10	-
303	422098,44	1311978,34	Картометрический метод	0,10	-
304	422092,61	1311962,33	Картометрический метод	0,10	-
305	422092,16	1311946,18	Картометрический метод	0,10	-
306	422093,01	1311927,97	Картометрический метод	0,10	-
307	422088,93	1311901,82	Картометрический метод	0,10	-
308	422084,25	1311878,38	Картометрический метод	0,10	-
309	422076,03	1311849,65	Картометрический метод	0,10	-
310	422069,21	1311822,22	Картометрический метод	0,10	-
311	422065,12	1311796,07	Картометрический метод	0,10	-
312	422062,27	1311765,84	Картометрический метод	0,10	-
313	422057,73	1311747,78	Картометрический метод	0,10	-
314	422048,63	1311735,24	Картометрический метод	0,10	-
315	422042,16	1311720,60	Картометрический метод	0,10	-

316	422036,93	1311677,64	Картометрический метод	0,10	-
317	422019,41	1311574,67	Картометрический метод	0,10	-
318	421996,75	1311465,92	Картометрический метод	0,10	-
319	421996,02	1311439,67	Картометрический метод	0,10	-
320	421996,94	1311424,16	Картометрический метод	0,10	-
321	422002,48	1311405,15	Картометрический метод	0,10	-
322	422003,92	1311384,23	Картометрический метод	0,10	-
323	422005,11	1311353,89	Картометрический метод	0,10	-
324	422003,54	1311297,36	Картометрический метод	0,10	-
325	421996,45	1311235,60	Картометрический метод	0,10	-
326	421991,37	1311198,02	Картометрический метод	0,10	-
327	421987,67	1311186,68	Картометрический метод	0,10	-
328	421974,88	1311162,11	Картометрический метод	0,10	-
329	421966,39	1311140,77	Картометрический метод	0,10	-
330	421957,81	1311119,21	Картометрический метод	0,10	-
331	421946,64	1311104,43	Картометрический метод	0,10	-
332	421920,85	1311079,39	Картометрический метод	0,10	-
333	421908,88	1311073,95	Картометрический метод	0,10	-
334	421905,11	1311075,43	Картометрический метод	0,10	-
335	421902,22	1311076,56	Картометрический метод	0,10	-
336	421898,98	1311076,38	Картометрический метод	0,10	-
337	421896,95	1311071,32	Картометрический метод	0,10	-
338	421897,77	1311067,06	Картометрический метод	0,10	-
339	421900,01	1311055,34	Картометрический метод	0,10	-
340	421892,17	1311025,38	Картометрический метод	0,10	-
341	421879,94	1311001,75	Картометрический метод	0,10	-
342	421860,98	1310978,29	Картометрический метод	0,10	-
343	421850,00	1310971,05	Картометрический метод	0,10	-
344	421835,19	1310957,18	Картометрический метод	0,10	-
345	421827,36	1310941,90	Картометрический метод	0,10	-
346	421823,79	1310909,67	Картометрический метод	0,10	-
347	421825,27	1310897,42	Картометрический метод	0,10	-
348	421827,63	1310877,92	Картометрический метод	0,10	-
349	421833,41	1310867,65	Картометрический метод	0,10	-
350	421842,34	1310866,91	Картометрический метод	0,10	-
351	421845,50	1310866,65	Картометрический метод	0,10	-
352	421862,99	1310871,46	Картометрический метод	0,10	-
353	421882,90	1310879,76	Картометрический метод	0,10	-
354	421894,32	1310878,10	Картометрический метод	0,10	-
355	421896,54	1310876,96	Картометрический метод	0,10	-
356	422126,30	1310904,33	Картометрический метод	0,10	-
357	422126,47	1310904,27	Картометрический метод	0,10	-
358	422135,97	1310900,97	Картометрический метод	0,10	-
359	422194,26	1310880,21	Картометрический метод	0,10	-
1	422298,89	1310836,21	Картометрический метод	0,10	-

3. Сведения о характерных точках части (частей) границы объекта					
Обозначение характерных точек части границы	Координаты, м		Метод определения координат характерной точки	Средняя квадратическая погрешность положения характерной точки (Mt), м	Описание обозначения точки на местности (при наличии)
	X	Y			
1	2	3	4	5	6
-	-	-	-	-	-

Раздел 4

План границ объекта [9]

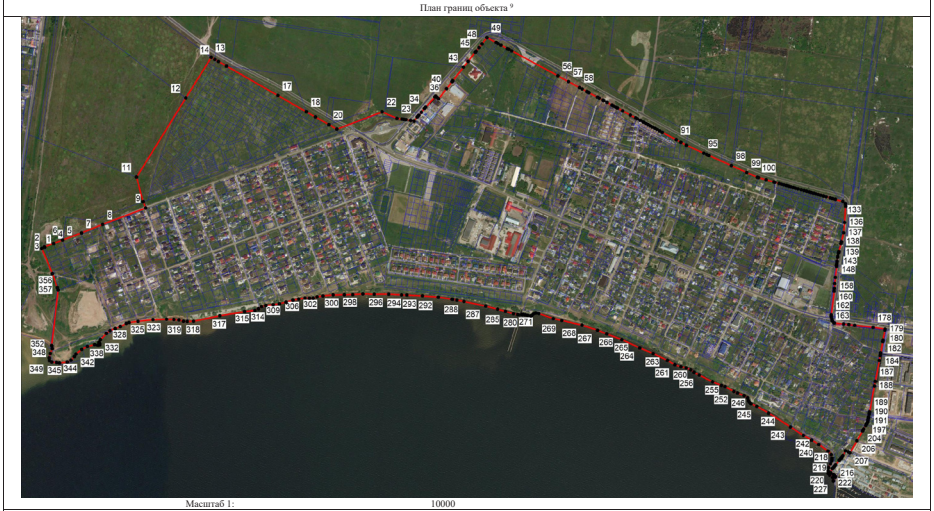

Масштаб 1: 10000

Используемые условные знаки и обозначения:

Обозначения земельных участков, размеры которых могут быть переданы в масштабе раздела графической части:

Вновь образованная часть границы земельных участков, сведения о которой достаточны для определения ее местоположения

Характерная точка границы, сведения о которой позволяют однозначно определить ее положение на местности

Существующая часть границы земельных участков, имеющиеся в ГКН сведения о которо достаточны для определения ее местоположения

Подпись _____ Дата «____» _____ _____ г.

Место для оттиска печати (при наличии) лица, составившего описание местоположения границ объекта

Издание **«Приморский Вестник»**
№11 (144), 2 июня 2023 г.

Учредитель: Администрация сельского поселения Приморский муниципального района Ставропольский Самарской области.
Главный редактор: Юлия Владимировна Гвоздева.

Издатель, редакция, типография: Муниципальное предприятие муниципального района Ставропольский «Редакция газеты «Ставрополь—на—Волге».

Адрес издателя, редакции, типографии: 445019, РФ, Самарская область, г. Тольятти, ул. Горького, 33. Тел.: 36-44-00.
Тираж — 30 экз. **Бесплатно.**

6+